●●鶴龜印に御注意●●

大正十一年御寶 大正十一年農家暦

各冊共 定價二十錢 送料二錢

必要事項満載農家暦は明年度の氣候農家行事及諸相場等満載

特約店大募集

東京本郷區湯島四丁目 高島易斷總本部 神誠館

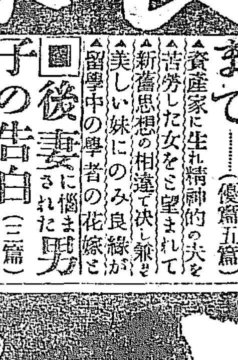

總鐵鑄製保險付燃料他式の三分ノ一薪炭コークス鋸屑等何れも適す

二升釜用五圓四十錢 三升釜用七圓四十錢

東京本所長崎町 日本發明獎勵

婦人世界十一月號 婦人向上號

婦人世界創刊十五年記念として
女流教育家の表彰
婦人世界は其の創刊十五年を記念して、間一高等女學校女子師範に十五年以上勤續された女教員諸師に金時計を贈呈することにした。此の擧が少しでも其効績に酬ゆる所あらば幸甚……

恩師の面影 小學時代の恩師(二階堂先生)……高島光子
添乳の暇にも偲ぶ(三角先生)……小田原白百合
製糸工場の窓より恩師……愛知月見草

男子に比して劣る婦人腦力の長所……村井弦齋
男子と同等とする婦人の直覺力の正確……

家庭の向上と結婚の幸福(生活)……山田わか
結婚生活の意義を根本的に論じ來り……

向上の叫び 主婦の向上と生活の向上……鳥津愛子
研究心に乏しい日本の婦人……劍橋鍬太郎
悲觀のどん底から復活した女……文學博士推尾琳

歐米婦人の生活と向上ぶり
研究好き實行的の米國婦人……河井道子
美と趣味と明智の佛國婦人……山田さく子
女子参政權問題と英國婦人……志立やな子
在米日米人間に行はれた富國結婚の慈姿艷……大迫元繁
西洋式の宴會に招かれた時に心得べきこと……櫻井ちか子

離婚された前夫工藤助教授に送る公開状……小谷れつ子
悽惨の裏としての犠牲を認められざるのみか、無情にも、偽罪にて離婚を强要されたる前工學博士夫人れつ子さんの悲痛なる告白を聞け!(修文堂)

生活の安定を計る爲めの世帯の會……伊藤文百
愛國婦人會長としての樺太の旅……下田歌子
司馬の哀愁(長岡安部子嬢を悼みて)……室知生
亡き妻を偲ぶ……高島平三郎

女學生の叫ぶ母校の改革
自白の運動會には男子禁制……久世やす子
職業化した女子美術の校風……濱村男子
藝術の進歩を妨ぐ音樂學校……北山しぐれ
華あって實なき女子聽講制……徳島もり子
官吏を辭職して大道の乾麻となる……山室軍平

大正の親鸞と云はるゝ西田天香氏に奉仕の
懺悔と托鉢生活
感激の涙に溺る天香氏が浮世生活に徹底すべき信仰の念と悲しみ多い人間味が溢れて居る。大正の親鸞と迄云はれて居る氏の卸應と生活を見よ……野村光照
因縁の愛罪▽一隅から見た世の中……三宅やす子
名作物語▽虐げられし人々……中村白葉

長篇小説 三代地獄……小杉天外
長篇小説 錦紗……岡本綺堂

家事の實際
▽半コートの仕立て方……原千代子
▽小學校服と下駄の作り方……高木鍵子
▽大根と葱の手輕な漬物料理……村井多嘉子
▽チョット變つた秋の料理……馬見新太郎

定價四十錢 一年分(十二冊)四圓八十錢 東京市麴町區飯田町 發行所 東京堂 之日本社

漢文講義録
二松學舍 學監 土屋弘 督學 澁澤子爵閣下 舍長 文學士三島復
各專門諸教授の心血を傾注したる
賜天覽 新學期會員募集 ◎見本進呈 申込所は上記宛にて申込次第
東京市神田區猿樂町三十番地 弘文館出版部

製造販賣 水車唐箕 飯田工場 京城本町二丁目 電話取次一四七 總元 甘井事務所

◉麵機專門製作販賣 眞崎麵機店
陳列場に各種製麵機多數陳列せり
御注文は直接弊店に御申込を乞ふ
東京淺草區東仲町廿番地(雷門前) 電話 浅草二八〇四 下谷一三二五 本所五二八三 振替東京七五三一

製麵機械
機械は堅牢運轉輕快製品の優秀なるは他に比なし御注文の方は振替二錢封入御申込あれ
乙丙丁戊製四十銭以上四十銭迄 家庭用及びそば屋向小形製麵機は其小型低廉にして輕便無比
うどん そうめん 製麵機
博覧會共進會其他名譽金銀賞牌受領 專賣特許
京城 大阪屋號 電話八四番 振替京城五五三番 (本店)東京日本橋區通一丁目 (支店)大連

最新刊
純粹認識の論理學 岡島六著 三、八五〇
個人主義經濟學說と其環境 伊見正邦著 二、二〇〇
審美論集 竹友藻風著 二、七五〇
文藝復興期の美術 西村貞著 三、〇八〇
京城太平通一丁目 合資會社京城日報社 發行所 電話長六千九番・六千九番 振替京城三〇〇〇番

定價 一部金五錢 一ヶ月金六十錢 半年金三圓六十錢 一年分金七圓二十錢
廣告料 五號一行金一圓 四號一行金二圓 …
發行兼編輯人 泥谷良次郎 印刷人 小川三之介

婦女界 十一月號 良縁を得るまで

本日出來

東宮殿下御渡歐に供奉御通譯して 山本海軍大佐
▲英國皇帝陛下御招待の晩餐會に於て我が東宮殿下は、世界各國の外交官、一流の政治家を前にして、御明々朗らかにお立派なる御挨拶がありました。斯うした御成功は到底偶然ではなく、殿下の御聰明に由る……

教訓的結婚生活の實例……鳩山春子
良縁は天與か人爲か……本田增次郎

良縁を得るまで(優篇五篇)
▲資産家に生れ精神的の夫を苦勞した女をこそ望まれて
▲新舊思想の相違で決し兼ねて
▲美しい妹にのみ良縁が
▲留學中の學者の花嫁と
▲後妻の虐待から長女は
▲再婚に呪はれ二婚に悩み
▲子供と後妻の愛に惹かれ

後妻に悩まされた男子の告白(三篇)

立直しの大本教を探究の第一信
▲遂に刑に處せられた大本教の幹部は何をしたか、本社の特派記者は愛嬌を提げて、彼部に乘込み、直に王仁三郎と膝詰の問答を試み、其の相手に罹った女の悲惨な告白、内部の迷想き、本誌上に於て之を公表しまた。邪教に迷はされた善い婦人への警告

醫者の内診を拒んで膀胱炎が重くなって……梅子
婦人に多い膀胱炎の症状と手當……阿久津博士
懸賞千圓「婦人修養の詩」當選發表・同發表 大演奏會……詳細本誌
頭から足の先迄の最新流行調べ
新補血藥鐵フイチン
上品な菊花の花瓶敷
何時迄も若く保つ化粧法
特別懸賞募集諸問題……詳細本誌に發表
締切十一月十日に訂正す

小說 片かげり……大倉桃郎
世界名作物語 此の悲惨……久米正雄
小說 愛の焔……柳ヶ瀬人
小說 葵の上……吉井勇
長篇小說 思ひ妻……小栗風葉

十一月號 年末經濟號 定價四十錢 東京牛込加賀町 婦女界社

五十圓で呉服屋の開業法
さんな山間僻地でも不景気知らずの商賣です
それでも田舎町の素人にも出來る……キツト利益のある商賣……面白いらしい商賣のやり方です
東京 久保演奏……地方部

無代進呈(送料三錢)
MAIL ORDER BUSINESS
チエンストアリア・ネス
東京 九段

大評判の婦人雜誌 主婦之友 十一月の臨時特別號

無實の罪に泣く婦人の告白
小說以上に悲惨な運命に泣く婦人

▲貞操上の濡衣を被せられて悶へ苦む女學生の告白……(H・Y子)
最近に世間を騒がした某私立女學校に生じた事件で、…
▲良人に疑はれた無實の罪から遂に離婚する迄の告白……(渚女)
社會に地位を有する某紳士の非道の爲に…
▲公金窃盗の嫌疑で投獄された女事務員の告白……(ひさ子)
郵便局の女事務員として働くうち公金窃盗の嫌疑をうけ…
▲不義の汚名を被せられ學校を追はれた女教師の告白……(文代)
村の實權を握る村長はその相方を娶って…

軍備廢止は人類の幸福……安部磯雄
人類の幸福を希ふ軍備廢止を…

男女再婚獎勵論……谷本富
再婚を讃する…

肺病者の食物養生法……原榮
肺病の治る治らぬは…

一燈園主天香氏を訪ふ……
このころの思想界に非常の反響を呼んでゐる一燈園の生活…

本誌愛讀者の爲に法律相談部新設
今の世の中は法律を知らずには通れない…

再婚男子の求むる理想の妻

失敗の經驗から得た再婚の條件……(十郎生)
再び結婚せんとする青年の希望……(信一生)
初婚に破れた私の望む理想の妻……(日出男)
自由結婚で失敗したる私の理想……(M・F生)

充實せる家庭實務記事

誰にでもわかる西洋樂譜の學び方(むづかしい樂譜を笑ひながら覺えられる親切なる手引であります)……田邊尚雄
此のごろ大流行となつた表情遊戯(本誌で寫眞入で紹介されて以來全國で大流行となつた新遊戯法です)……土川五郎
家族打揃うて行樂するピクニック(氣候のよい秋日和の一日を家族的に行樂する流行のピクニックの法)……葉末子
新時代に向く理想的の田園新住宅(新時代向の田園住宅を澤山の寫眞と設計圖を附して詳細に御紹介す)……本誌記者
僅か八分間で沸く金時風呂の實驗(新發明の風呂釜で時間と燃料との大經濟のもので各家庭の福音です)……本誌記者
我子を如何なる職業に就かせるか(我子の將來に就は如何なる職業を選ぶべきかが親達の必讀記事であります)……安田龜一
如何にせば齒を健全になし得るか(齒は健康の本です如何にせば健全なる齒となるかを詳細に教へた物)……岡田教授
誰にも出來る描き更紗の製作法(本誌に發表して今や全國の大流行となつた描き更紗の製作手引です)……元井畫伯
刺繡應用の藝術的蒲團の作り方(家庭藝術製作品獎勵家として有名な藤井達吉氏の作品を詳細なる說明)……藤井達吉
大流行の男兒用合着洋服の作り方(初心の方にも直ぐわかるやうに詳細に說明した物で主婦の好參考)……吉田壽代
婦人用コンビネーションの縫ひ方(第一に衞生的で第二に温かで安心地のよい婦人下着の作り方を發表)……吉田壽代
流行の一變したる今年のショール(流行のショールを求めようと思ふ方は先づ此の記事を御覧下さい)……本誌記者
寒くならぬまの家庭園藝家の仕事(秋が來て園藝家の多忙な季節になりました家庭園藝の心得を澤山發表)……野川夏雄
和洋服兼用の女兒用下着の仕立方(東京の昔山師範附屬小學で用ふる物に改良を加へた大評判の品です)……杉山常子
無線電信は如何にして通信するか(本誌獨特の通俗科學の讀物で記者が磐城無線電信局を見學しての記)……本誌記者
季節向きの西洋料理とお惣菜料理(西洋料理の作り方と各家庭自慢の惣菜料理をいろいろ發表しました)……指原乙子

病弱の體を丈夫にした健康法
肺病の家に生殘つた私の健康法(子供の時から醫者の手で育つた病弱の人が發心して別人のやうな健康體になつた實驗)……(すみれ)
形式に囚はれぬ健康增進の實驗(何々式とか何々法とかいふ形式に囚はれた健康法とちがひ誰にも無理なく出來る方法)……(T・T生)
三たび死線を越えた私の健康法(三たび死の宣告を受けた人が不思議に生き永へ毎日劇務に從事する奇蹟の如き健康法)……(ひさ子)

四大小說
諧謔小說 珍太郎日記……佐々木邦
海外小說 嘆ける曙……三上於菟吉
長篇小說 燦く星……渡邊霞亭
探偵小說 埋れ木……岡本綺堂

以上の外尚ほ十數篇の記事あり

特價五拾錢 送料二錢 半年二圓八十錢 一年六圓 東京神田表保町 振替東京三七八六 主婦之友社

齋藤總督訓示
內務部長會議に於ける

十八日總督府に開催せる道內務部長會議に於ける齋藤總督の訓示左の如し

茲に內務部長各位の會同を機とし所懷を述る所あらむとす施政方針の大綱に就いては曩に知事會議に於て訓示する所ありたるを以て各位は其の趣旨に基づき知事を補佐して夫々適切なる施設を爲しつゝありと信ず今や國境概ね靜謐を致し漸く民衆福祉の增進に關し積極進取の努力を致すべきの秋なり是れ先に地方制度の改正を施し次いで朝鮮敎育令の改正に著手し最近產業調查會を開きて產業開發の方針を定めたる所以にして皆機に應じ時に從ひ嘗て聲明したる文化的政治の實現を庶幾するものに外ならず各位宜しく地方の情勢と民心の傾向とに鑑み克く施政方針の普及を計り半島民衆の幸福を增進する上に於て一新生面を開かむことを期すべし

總督施政の振否は實に地方官民の雙肩にかゝれる現狀に於ては本府に於ける施設大體其の緒に就き其の宣布と徹底とは一に各位並に部下官公吏の活動如何に在りと謂ふも過言にあらず然るに今尚事務の執行又は民衆の處遇等に關し往々批難の聲を聞くは遺憾に堪へざる處なり各位は其の職責の重且大なるに顧み率先躬行身を以て丹心奉公の範を示すと同時に專ら意を部下の指導啓發に致し益其の素質を優秀にし其の能率を向上するに努められむことを望む尚各般の事務に關しては政務總監並に各局部長より訓示指示する所あるべし各位益勇往奮勵施政の實蹟を擧げられむことを希ふ

北京政府に警告
堂々審議を爲さん
山東問題を華府會議に提出するも我は敢て辭せず

【東京電報】山東問題に對する北京政府の回答には國際的辭令を缺くは勿論なるも日本が宣言を發したるに對し北京政府は回答中に於て日本の誠意を十分に諒解し居るも國民の意嚮と對獨條約調印の拒絕との二事項を以て直接交涉は便ならずと婉曲に陳述し居るを見れば北京政府の回答は徒らに空言を弄するの誹を免がれず又右討議案を小幡公使は日本政府の山東解決に關する最終的且つ最大の限度に於て讓步する旨を口頭にて述べたるに對し支那側は歐洲戰爭に參加するもベルサイユ條約を拒否せりと論議して今回の日本の提案を斥け前回の回答より

何等進捗したる解決

を表明せざるは事を愈紛糾せしむるものなり山東問題は華府會議に於て解決すべく華府會議の議題の進行を妨げざる限り提議せらるべく我日本も事茲に到りては山東問題が華府會議の議題となるも辭せず堂々審議を爲し解決を圖る方針に決したる由にて一應北京政府に警告せる模樣にて十五日小幡公使に訓電を發したり即ち其要點は曩の妥協案に寸毫も讓步することなく最終的なることを說明し本件の永く懸案となり居るは

全く日本政府の誠意

を支那側之を知らず支那政府の責任たるをも呑み込まず對獨條約に關する日支兩國間の解釋の相違に關しては巴里に於て聯合國の明確なる提唱を要しウィルソン前大統領も之れを是認し居れり而して以上に鑑み支那政府輿論の不正なるを指摘し緩和的にして勸告的ならんとの噂を爲し極めて強硬に主張しつゝありと

別報

【東京電報】山東問題に關する支那の回答につき最近の閣議に於て不受理說相當有力に主張せられつゝありしが最終の閣議及某重要會議に於て之を受理する事に決定し同時に對策に就て審議したる結果帝國の提案は何れの點よりするも極めて公正なるものなるが一方支那現在の狀況は大いに同情に値するものあるを以て事前に鑑み今一度覺書を北京政府に交附する事となり十五日夜外務省より小幡公使に宛て長文の訓電を發したり右覺書の內容は絕對に秘密に附せられあるが要するに前日提示の趣旨に基づき帝國の眞意を表示したるもの、如く小幡公使は右訓電を接受し次第北京政府に手交する事となるらんが其以前に於て我外務省は或形式に於て之を發表するならんと解せらる

英愈本腰となる
對華府會議態度變化

【倫敦電報】軍備制限會議に對する英國の態度に變化を來したる事はデーリー、クロニクル紙の所說により證明せらる而して同紙は英國首相ロイドジョージ氏の華盛頓訪問は米國大統領ハーヂング氏が提議したる諸問題を眞面目に熱心に會議せん事を明白に表示せるものなりと云へり

日米衝突夢想だも無し
日本大使館の聲明

【倫敦電報】羅馬來電當地日本大使館のジョルナル、デタリヤ紙に發表せる聲明に曰く『華府會議失敗せば其の結果日米衝突すべしなどは日本人の夢想せざる所なり日本は斷じて帝國主義的野心又は侵略的企圖を抱懷せず』と

佛議員首相渡米反對

【巴里電報】佛國首相ブリアン氏華盛頓滯在日數は數日にすぎざるべしとの報ありしも用件終了する迄同地に滯在する事となれり尚下院議員は同氏の出發に反對せりとの報あり

華府會議と佛事務總長

【巴里電報】ヒリップベルテロ氏は華盛頓會議佛委員の事務總長に就任すべしと尚同氏一行は本月末出發の豫定なり

南阿代表不派遣

【倫敦電報】ケープタウン來電南阿は太平洋と利害關係薄きため別に華府に代表を送らずと

米極東條約提議
門戶解放主張

【華盛頓電報】米國の軍備制限會議委員は極東に於ける門戶解放を主張する條約を締結せん事を希望せるが尚右提議は關係列國によりて贊成せられん事を希望せり右條約中には宗教上の機會均等支那の領土的並に行政的勢力範圍に關する特別條項を包含すべしと

對極東海軍政策
英自治領會議にて採用

【紐育電報】パブリツク、レツジヤー倫敦特電に曰く『英帝國自治領會議は極東に對する新海軍政策を採用するに決したる趣き十四日判明せり該政策に依れば英國は新嘉坡を根據地とする最新型第一艦隊及び補助艦艇より成る有力艦隊を維持せんとす』と

鹿島陸奧沖航行
一行元氣旺盛

[illegible]の廢棄なるが全艦一行を乘せたるため夫れ以前に着するやも知れず

シレシア問題決定

[illegible]

米調停を拒まん
支那仲裁を要請

【華盛頓電報】亞米利加は山東問題に關し仲裁を試むべく非公式に支那に要請せられたりと云ふ前して米國國務卿ヒューズ氏は之に對して回答したるが回答の要旨は右爭議に亞米利加が參加する事を好まず亞米利加政府は日支兩國の直接交涉により之を解決せん事を切望せり駐米帝國大使は各調停に關し日本主張に有利なる回答あれば正式に會議に附せらるゝやも知れずと謂示せり然るに支那は本問題を軍備制限會議に附するの意あり日本と直接交涉するの意なしと云ふ

調停の時機に非す

【華盛頓電報】山東問題に關し日本は米國の調停を希望すとの報頻々たるに對し國務省當局は聲明して曰く『日支の交涉は直接之を解決すべきものなり之に關する報道は新聞によるのみにして何等公式に關知する所なきを以て未だ調停を論議するの時機に達せず』と然れども日支兩國にして若し調停を希望すとせば大統領は喜んで之に應ずべしとこの消息傳へらる更に米國政府の態度を明かにすべき一の事實は最近支那は山東問題を華府會議に上さん事を提議し米國によりて退けられたりと信ずべき理由あり

シレシア問題警告

【伯林電報】在オペルン聯合國委員會はシレシア裁定案に服從せん事を勸告し下の如き聲明をなせり『聯合國委員會は今回のシレシア裁定に不滿の擾き騷擾を敢てするものを隣開に處すべく右に關する凡ての示威運動を禁止す』と

愛蘭委員ダブリン歸還

【倫敦電報】愛蘭休戰廻文の報あり講和會議の進捗を除外し愛蘭委員中數名はダブリンに歸還したり

米銀行公債引受申出

【シドニー電報】桑港の米國銀行はビクトリヤ新ニウスウェールス政府に向つて公債引受方を申出でたりと傳へらる

棉花騰貴と失業救濟會議

【紐育電報】棉花騰貴による失業救濟會議の行動に付亞米利加商業會議所の產業救濟方法に委すべしとの報道は此等亞米利加に於ける產業上の形勢を著しく改善せしめたり

對南軍攻守同盟

【上海電報】孫文氏の北伐出師に對し安徽、湖北、江蘇の各省は攻守同盟を結び之に對抗する事とせり

支那セ將軍へ立退要求

【上海電報】政府は當地領事團を通じセミョノフに對して一週間內に立退を要求せり

社告
新活字採用

我が社は最近社務の整齊社運の進展に伴ひ紙面頗る狹隘を告げ記事並に廣告輻輳し依然たる舊態を以て讀者に見ゆるは決して時代の進運に伴ふ所以に非ざるを信じ茲に新活字を採用して以て紙面の整理を行はんとす則ち明春一月一日を期し現在の舊五號活字に代ゆるに新型細肉七ポイント半活字を採用するの結果現在の紙面に比し實に新たに二頁三段余の收容力を增加するものにして新活字使用の十頁三段に當り爲めに記事廣告共に內容の充實を期して待つ可く加ふるに新活字は斯道專門家の周到なる研究の結果最も進步したる型式として好評嘖々たるものなるを以て紙上の光彩又自ら燦然たるものある可し而して是れまた我社が五千號紀念事業の一として讀者に奉仕する恰好の企圖たるを信ず敢て豫告す

京城日報社

政務總監訓示（一）

道內務部長會議に於ける水野政務總監の訓示左の如し

茲に各道內務部長會同に臨み一言所懷を述ふるを得るは余の欣幸とする所なり

顧れば一昨秋赴任以來正に二年此の間聖旨を奉戴して朝鮮統治の任に膺り治安を維持して生活の安定を圖り敎育の普及並產業の開發を策して文化の促進と

民福の增進

とを期し更に地方制度に改正を加へて地方行政の基礎を確立する等與論各般の行政に刷新を加へ着々之か實現に勗めつゝあるは夙に各位の諒知せらるゝ所の如し諸般の制度並施設の確立に伴ひ之か實行を期するは一に地方官の力に俟たさるへからさるは言を俟たず各位宜しく志氣を振作し

不屈不撓の

精神を奮ひ以て本府施政の方針に副ふ所あるを期すべきなり殊に地方行政の振興は之か實施の任に當る地方官公吏員の人格手腕に據る所大なるを以て居常之か指導敎養に留意せられむことを望む

地方分任は政治の要諦にして事務の簡捷は行政の要道たり本府は嚮に此の趣旨に依り務めて之か

實現を期し

大に地方官の權限を擴張すると共に專ら事務の簡捷を圖りつゝあり各位宜しく此の趣旨を體して行政執行の任に當らるへし而も權限委任の一面に於て之か監督を嚴密にするの緊要なるは多言を要せす本府か監察官を設置し地方行政の監察に從事せしむる所以亦實に此に存す然るに近時監察官の復命に徵すれは地方に於ける下級官公吏の事務監督の狀況は

今尚遺憾の點少からざる

か如し各位は爾今一層力を管下行政事務の巡察に致し非違を匡正し以て客年十月を以て發行せられたる地方制度は實施後茲に一年に垂んとするも地方官民の協力に依り概ね豫期の成績を擧け得たるは慶賀に堪へさる所なり然りと雖本制度の運用は僅かに

其の初程に止れるに過ぎず

今後民衆の自覺と公同奉仕の觀念とに俟つべきもの決して少からず殊に地方財政の現況は未た必ずしも安固なりと稱し難く地方公共團體の健全なる發達上考慮を要すべきもの多かるべきを信す

內務部長會議
總督總監訓示

道內務部長會議は十八日午前十時より時貫內務局長統裁の下に總督府第二會議室に於て開催齋藤總督水野政務總監以下各局部長課長及關係職員出席せるが齋藤總督の訓示に次ぎ水野政務總監より約一時間半に亘り朝鮮施政方針及施政上の注意に就き訓示あり指示事項に移り正午休憩の上齋藤總督主催の午餐會に出席したが會議の日程左の如し

▲第一日（十八日）總督總監訓示▲第二日（十九日）指示諮問▲第三日（二十日）諮問▲第四日（二十一日）打合▲第五日（二十二日）打合（[illegible]）

連議密約を賣り廻る
交涉成立せず何れにか遁亡

【敦賀電報】大連會議に於ける露多數側の全權ペトロフ氏の秘書某は過般來哈爾賓に現はれ日、露、支、方に協定せる秘密條約十七ケ條を二百圓にて賣却せんと哈爾賓の右黨各新聞社を歷訪しつゝありたるが交涉成立せず且露國の運あるにより其儘何れにか遁走せり

對外貿易不振

【東京電報】對外貿易輸出は例年に比し其の增加期なるに拘らず今尚入超を持續し九月末に於て二億九千六百萬圓の入超を示したるのみならず十月中旬に至るも尚其の趨勢を止めず出超期に於て斯くの如きは近年稀なる現象にして大藏省の發表せる九月中の貿易は輸出入とも之を前年度に對比すれば五割弱の激減を示し居れり

長春市民大會

【長春電報】十六日午後一時より當地日支兩國人大會を長春座に開會し左の宣言決議をなしたり

宣言　這般の東支南滿連絡運輸協定は長春在住民の安定を脅威し其の誤れる政策は徒らに禍根を將來に胎すものと認めこゝに全長春市民は滿鐵の反省を促し運賃を調節せしめん事を期す

決議　長春驛發貨物をして東支南滿連絡協定運賃に均霑せしむる事

南滿醫學堂十周年祝賀

南滿醫學堂創立十周年記念祝賀會は十二日午前十時より開催され滿鐵側よりは早川滿鐵社長代理中川理事赤塚總領事荒木京大總長を始め支那側よりは張巡閱使代理謝敎育廳長其他多數參列し非常の盛會を極めたり尚右祝賀會終了するや其の夜官民有志多數を鄉城に招待し祝賀の宴を張りたり（奉天）

總督邸午餐會

齋藤總督は入城中の道內務部長を十八日午後零時半より官邸に招待午餐會を催したるが水野政務[illegible]

滿洲農作狀況
二割增收

在大連總領事館の報告に依る本年滿洲農作物作柄調查に依れば本年春期播種季節は氣候適順に雨量適度にして農作物何れも發芽成育共に可良なりしが開花期に高溫を要する八月初旬に入り降雨連日に亘り氣溫亦著しく低下し宛然秋冷の感ありて時に天候一時回復したるを以て結局昨年に比し少くとも一割乃至二割の增收たるべしと觀測せられつゝあり尚特產物作況の平年對比較左の如し

地別	奉天	鐵嶺	長春	四平街	公主嶺	撫順	本溪湖	安東縣
大豆	增一割	平	平	平	增一	減一	增二	平
高粱	增五割	增三	平	增五	增二	可良	增三	增九
大小麥	一割	可良	七	可良	：	：	：	：
粟	減一割	增四	平	增三	增一	平	二五	：
陸稻	平	：	平	增三	增八	增三	：	：
水稻	平	：	平	：	平	增二	：	：

原州地方狀況
山口憲兵隊長談

開城出張から歸城早々又復原州地方へ出張した山口憲兵隊長は此の程歸城其の談に曰く『往十里から乘合自動車で佐藤警察部長と一緒に出發し原州、利川、驪州を經て原州に到着した此の間三十里原州は朝鮮都市の中心點でお話にならない片田舍だ元道廳所在地であつた關係上內地人は七十七戶二百四十八人で鮮人の七百十戶三千八百人に對しては可成の人員だが別に產業もなく矢張り役人が其の大部分を占めてゐる、京城からは一日に二回定期乘合自動車が出るが郵便物や新聞は徒步で運搬するので二三日遲れる、何とかモ少し便利な方法を講じて該乘合自動車を利用したならば發展策もあるではあるまいかと思ふ、其の田舍は耕地の餘地は十分あるのだからお[illegible]しい事である』

不渡手形增加

京城銀行集會所調查に係る不渡手形發行高は九月初旬以來激增の趨勢を辿り十月に入りては更に一層の增加を示し來れり即ち十月十四日現在不渡手形枚數十八枚金額三萬六千七十五圓に達せりこれを內鮮人別とすれば內地人三十八人鮮人二十六名にして更に之を營業別に示せば左の如くなり

米穀商七名　菓子商三名　農業一名　株式仲買店四名　石材商二名　貸金業一名　雜業一名　鮮鞋商一名　洋服商一名　染料商一名　綿布商一名　肥料商一名　靴商二名　帽子商一名　用達業一名　衣服商二名　會社員二名　運送業一名　布木商一名　石炭商三名　雜貨商三名　時計商一名　貿易商一名　釀造業一名　土木請負業一名　皮革器具商一名　煙草販賣業一名　生魚商一名

京畿牛疫豫防
周防道衞生課長談

咸鏡南道の南隅より發生したる牛疫は猛烈なる勢ひを以て西鮮北鮮地方に蔓延し其の傳播力宛ら虎疫と等しく慘害甚だ恐るべきものあり當局は極力之が撲滅と豫防に努めし結果黃海道は稍減退せんも目下江原道方面は逐日牛疫多數出づる變へ十日來開城方面に出張隊防狀況を視察したるが幸ひに當道內は他の積極的手段を採るに反し消極的手段を講じ則ち牛疫の發生せる地方とは交通を遮斷したるを以て未だ發患を見ざるも牛疫は虎疫の冬季內傳染無きに反し冬季も尚暴威を逞ふするものあれば大に警戒を要すべしと云々

李鴻章の對日本策【三】

古來兩國の相對峙するや或は戰勝の勢ひを藉り專ら虛勢を張りて恐嚇するものあり或は隱に實力を養ふものあり而して虛勢を張る者は其の務を修め密謀の漏洩を恐る、も名聲一時盛なるも實力は之に伴はず終に自ら屈すべし之に反して實務を修むる者は其實力備りて名聲も亦張り當に其成功を期すべし然らば我外交の方針を定むるには前者に戒めて後者を取るべきこと論を待たざるなり日本近來初めて西洋の法を襲ひ少しく得る所あれば忽ち驕慢の心を生じ動もすれば我國を蔑視し或は臺灣の役に多額の償金を要求し或は強に琉球を壓する等の如きは實に我國之を償らさるに非ざるも軍艦未だ備らず兵事未だ精練せられざるを以て姑く怨みを忍んで其時機の到るを待てり數年以來諸臣と共に海防必要を議し軍備の整頓を計るに際し或は財力に限られ浮論に沮まる、の困難に逢へり然れども時勢の已む可らざるものあり銳意以て艦船を購ひ軍器を造り將校を選び兵隊を練り且つ新に法規を立て大に面目を改め又電線を創設し四方の捷報を通じ得るに到れり時に偶々朝鮮事件の勃發に遇ひ張樹聲動を率じて淮陸の軍隊を率ゐて進發し平々先着を占め遂に能く朝鮮を安ずるを得たりしは全く電報の力に依るに非ずや夫れ日本は我國の朝鮮に赴く迅速にして亦往時の緩慢に似ざるに驚き忽ち朝鮮と約を立て事半ば止め既に彼が朝鮮に要求せしに至れり償金は少額にあらざれども若し彼が最初に要求せんと欲せし金額は尚ほ之より多かりしなるべし而して其難きを知つて自ら退きし所以のものは心竊かに我國の議論を提唱すると共に彼國の議論を起さしめて群疑を生じ或は我國の隙に乘じて琉球事件を質問せんことを恐るればなり聞く日本先きに洋銀二千萬を外債より募り艦船の購入を議せりと此事未だ擧行せざれども決して軍備に著目せざる者と云ふ可からず我國は版圖大にして能く財源を有せるを以て唯だ能く力を合せて彼を圖り久しきを持して彼を困らしめば竟に勝算の我に歸するは知るべきのみ若し之に反して兵を海外に發し妄りに東征を企てんとせば彼は如何なる困難に陷るをも顧みず全力を盡して外人と結び外債を募り艦船を購入し進んで我を攻擊するに至らんも知る可らず故に我國の取るべき良策は實務を修め名聲を潛むるに如かざるべし

スチーブンス氏
十六日夜通過東上

太平洋會議に米國側より提案せんとする西伯利各鐵道の國際管理に關する材料を蒐集せる米人スチーブンス氏は二ケ月餘りに亘る調查を遂げ十六日午後七時二十分南大門驛通過歸國の途に就いたが氏は單身で車中何事も[illegible]

早川滿鐵社長

滿鐵社長早川千吉郎氏は東上の途次十八日五龍背に下車一泊の上十九日安東に着し同日正午より安東驛で安東新義州兩地の主なる官民百二十餘名を招待し新任披露宴を張り同日午後發の直通列車で京城へ向け出發の豫定なるを以て多分京城着は廿日ならん

米觀光團來城
十九日北京へ

アメリカン、エキスプレス社主催の市俄古實業家及び家族一行十三名の東洋觀光團は十六日夕入城朝鮮ホテルに投宿した一行中のペートマン氏は市俄古有數な運送業倉庫業者で案內役としてエ社のウイリアム、エ、シェット氏が附添ひ十八日午後二時よりは朝鮮ホテルで滿鐵井上旅客主任照澤長寺澤ホテル主任等が歡迎宴を開き同夜は明月館に於て朝鮮料理及び妓生の舞踊を見物し十九日午前九時五十分北行列車にて奉天經由北京に向ふ筈である

後の經營が肝要
元德常氏談

朝鮮第一生命保險會社設立起原は遠く寺內總督時代に其端を發し一時中絕の姿なりしが昨年十一月頃設立談の再燃を見るに至り急速設立の運びとなり昨年十二月廿日を以て認可を申請したるが當局に於かれても朝鮮にては前例なき事とて約十ケ月間に亘り充分調查せられ十三日附を以て認可せらるゝに至りたるは洵に喜ばしき次第なると共に責任の益重大なるを感ずる次第である今後經營に就ては主として韓相龍氏之に當るべきを以て申上兼ぬる次第なるが會社の組織は株式會社にして相互式を兼ね保險の種類は慰安保險（修身）養老保險、學資保險結婚保險の四種類である從來朝鮮に於ても斯種婚姻の保險に類したるものありこれを改善して四種類に加へた譯である而して既に認可せられたる上は株式は發起人引受にて公募の必要もなければ創立總會の必要もなく直に會社を設立し準備も既に整ひ居るを以て間もなく第一回拂込を爲すと共に重役の選擧を行ひ營業を[illegible]

對罹災者猶豫

南大門市場大火に於て被害を蒙りたる各店舖一同は銀行集會所に對し特に事情を酌量し手形の期限を來る十一月卅日迄延期方を申出たるが銀行集會所にては十四日金曜會に於て右問題に付協議したる結果各銀行に於ては右申出者が果して罹災者なるに於ては當該銀行に於て手心を以て銀行集會所に於ける不渡手形の報告を延期し罹災者の便利を計る事に申合せたりと

秋閱 武茨平原で
陸軍特別大演習
皇太子殿下父陛下御名代で御統監遊さる
飛行機其他新式武器

【東京電報】來る十一月十七日より武茨平野に於て擧行せらるべき陸軍特別大演習は去十五日の演習令改正により皇太子殿下を御統監として親しく御統裁遊ばさる、事に決定したる由なるが同會議にて本年の大演習は規模を擴大し參加部隊の如きも例年に比し一二個師團を增加し陸軍大學校、士官學校生徒（豫科に至る迄）之に參加し飛行機其他新式武器を悉く之に使用すべしと云へば一層の壯觀を見るべく特に最近歐洲各國の軍隊を御閱兵遊ばされたる東宮殿下の御統裁なれば將卒も意氣自ら勇躍し一層の活躍を呈するに至るべしと

大演習司令官參謀

【東京電報】今秋東京近郊に於て擧行せらる、陸軍特別大演習の兩軍指揮官は不日上奏裁可の上左の如く發表を見るべし

東軍（國防軍）司令官　軍事參議官　陸軍大將　大井成元
參謀長　騎兵實施學校長　陸軍少將　田村守衞
西軍（上陸軍）司令官　軍事參議官　陸軍中將　邦彥王
參謀長　兵器本廠附技術會議議員　陸軍少將　小泉六一

人事消息

▲日本駐在和蘭公使　阿耶耳官ベッテール夫妻は十七日夜來京より入城朝鮮ホテルに入れり
▲馬詰次男氏（東亞煙草會社專務取締役）內地出張の爲め十七日東上
▲伊藤利三郎氏（滿鐵常務）同社太郎氏（同參事）鈴木庫氏（社員）の三氏は十七日入城當分巴館に滯泊
▲津田鍛雄氏（森鐵取締）病院中
▲矢島音次氏（慶南內務部長）浦尾旅館へ
▲秦秀作氏（慶北內務部長）同
▲松本誠氏（忠南內務部長）同
▲佐々木正太郎氏（全南內務部長）同
▲飛野平太郎氏（平北內務部長）同
▲渡邊忍氏（忠北內務部長）朝鮮ホテルへ
▲吉武繁氏（辯護士）北京會出席の爲十八日朝出發
▲バートン氏一行十四名　米國觀光團十九日朝奉天に向ふ
▲水口隆三氏（總督府稅務課長）稅務視察の爲十九日午前九時發にて黃海道管內に向ふ
▲中島通之助氏（步兵二十師團司令部附）母堂逝去に付十六日鹿兒島へ出發

弔船橋里古戰場

萩街　大島　竷昌

逍遙人愛好風光。獨倚當年[illegible]
斷腸枯草哀楊秋亦老。大同江水引愁長。

遊平壤

其一　伊藤　西湖
浮碧前流崖。能開詩客顏。舟離畝壩集。同鄉綏山。
其二
仰看錦繡山。伏瞰綾羅島。在人煙外。心駛人烟外。
[illegible]

總督府で『內地の歡』を募集

[illegible]人と雖も亦內地の狀を知らしても廣いので先づ自然と人文と[illegible]の枠を纏めた、彼の中國・近畿・中部、關東の諸地方を主題とし[illegible]される筈である。總督府が此計畫を[illegible]朝鮮の同胞に口唱させるため[illegible]此意味で茲に賞を懸け[illegible]

募集要項

▲內容は趣味本位とし成るべく朝鮮より內地へ旅行したる場合に於ける[illegible]
▲[illegible]

▲賞金　一等一人金五百圓　二等二人金二百圓[illegible]
但一等當選者を得ざるときは[illegible]

…の狀況は…移出(三二、四九…)…重なるものは…總移出…にして其…に於ける…を見越したる…約品…示さんに如左
▲米 內鮮市場の昂騰にも拘らず買進み來り多少の移出を見た
▲粟 久しく貿行杜絶し居たる…
六圓、總移入八九八、一二一圓金額四三、二二一圓を算し總の移入…なり總移出の重なるものは大豆輸移入額の四割八分強を占むる…盛にして一般經濟界は尙不振を…ず最近…相場を持續し居たるも連日雨天相續きたると產地古…も最近奧地筋よりの買進みしめたり三A九龍とも三百六十…

鎭海の發展對策

「それには應分の援助を惜まない心算だ」……と　山路司令官語る

鎭海要港部

【釜山】將官會議列席の爲め東上中なりし英國艦隊馬山入港に付急遽歸任したる鎭海要港部司令官山路中將は十五日朝要港部附時愛丸より高齢八十二歳の母堂アキ刀自を伴ひ釜山上陸十一時二十分發列車にて馬山經由歸任せるがホテル休憩中語る

「九日に終了した會議は佐官迄の定期進級會議で海軍省幹部軍事參議官及各鎭守府長官要港部司令官並軍令部長等

型の如く 嚴正に協議を凝らした譯で結果は發表を見なければ言明の限りでない」と巧みに逃げを張り更に語を繼いで曰く「鎭海の衰微は一部海軍施設の結果であるが昌鎭鐵道の開通と共に十年苦節を守つた鎭海人士が此際目先の慾に惑はず新來の人々と相提携して折角の辛抱を有意義に役に立たせる樣に努力がして貰ひたい

要港部に 於ても出來得る限り民間の便宜を計り在住醫師紹介に依る患者に對しては海軍病院に於ける無料施療觀內の事業機に就ては能ふ限り許可の方針に出づると同時に沿岸住民に對する農漁作業の補助等同地の挽回策については應分の援助を與ふる考へである」云々

滿鐵社長東上

十八日午後十時發

【大連】滿鐵大正十一年度事業費及豫算總豫算査定につき滿洲館に於て會議中の處十五日全部終了したので早川社長は十八日午後十時發列車にて安奉線經由東上の由

獸疫の侵入經路

平北の豫防計畫

【義州】國境を隔てたる東邊道管內は牛疫の本場なるが支那官憲は今日まで獸疫に對しては何等の施設をなさず自然の成行きに放任するを以て平安北道廳にては年中其の防疫に忙殺せられつゝある由なるが、幸ひにして本年は未だ平北の國境を通じて

牛疫の侵入 を見るに到らざりしがこの恐るべき牛疫は意外にも咸鏡北道の防疫線を突破して咸鏡南道に入り更に江原道、京畿道、黃海道に侵入し更に平安南道を犯し却て平北の背面を脅すに到りたるを以て平北の當局者は其の意外に驚き目下牛疫の豫防に關し種々畫策中なるが近く立案の上發表を見るべきが

衞生課當局 の意見として之を第一期(初期)第二期(成期)第三期(終熄期)に區分して萬全の方策を樹つべく先づ博川郡東面の二等道路と寧邊郡球場里の平南价川より來る道路と熙川郡延山面の交通路と熙川郡眞面の本道上四ヶ所に檢疫所を設け平安南道より侵入し來る牛疫を喰ひ止め其他の交通路には警官に託囑して牛肉の交通を取締る事となし

前記檢疫所 には道內の各郡獸醫を應援として召集配置せしむべく警戒オサ〳〵怠り無しと云ふ衞生課當局者の語る處によれば牛疫は一種牛のペストにして其の原因は獸醫學上尙ほ理想的に判明し居らず其の傳播力は非常に旺盛迅速なるが安那側にありては牛疫に罹りて斃死したる屍體を燒却する事なく又土葬も行はず其の儘

原野に放置 するを以て野犬又はカチ鳥の來りて腐肉を喰ひ其病毒に感染して斃るゝもの頗る多きを以て一衣帶水を隔てる平北道にありては其の警戒豫防をなす事は非常に困難に屬す、然るに今日まで平北に牛疫の侵入を見ず却つて背面より脅威を受くる事は如何に傳染力の旺盛なるかを知るべし云々

仁取は益々繁昌する

御蔭で盛返した稅金の取れ高　國庫も府廳も會議所も　先づ此の向ならば……と安心の態

【仁川】百萬の財源と看做して起された新稅は仁取市場に於ける取引稅並に取引所稅で之に附加して仁川府の五萬圓更に府稅によつて會議所の一萬圓と云ふ大正十年度の有力なる財源は不幸にして慘憺たる豫算狂ひを生じて豫定の半分にも達せまいと云ふ慘めさであつた、國庫は兎も角仁川府の小さい財源では啻ぬだに經費多端の折柄此の計上された豫定の歳入が減ぜられて總ての事業を什うするかと青息の狀態であつたが急に狂ひ出した大相場は前月後半から夥しい賑やかさを見せて仁取市場大繁昌市場關係者に活氣橫溢は勿論の事で市況爲に殷盛延いて國庫の豫算に安堵の色が見はれ唯一の財源とした仁川府の臺所にも亦聊か生氣漂ふの感がある

四月二十日から此の新稅の徵收を始めて八月末日迄に徵收したものは僅かに取引稅十四萬圓と取引所稅二萬二千圓合計十六萬二千圓で百萬圓の見込には餘程の徑庭があるが仁川府は取引所稅の半額位に一萬一千圓で五萬圓の豫算に比すると前途寒心に堪へない處だつた

然るに九月に入ると急に出來高が增加し手數料收入が增加すると共に米價亦昂騰と云ふので賣買價額は急に增して九月中の石數が六百六十一萬四千五百石其の賣買金額が二億四百十四萬五千二百四十二圓と云ふ莫大な額となり此の稅額が十萬二千七十二圓六十二錢に達した之に取引所の手數料收入十一萬七百六十圓に對する取引所稅一萬一千七十六圓を通算すると九月だけで十一萬三千圓餘に上つて居る此の調子で行けば豫算には達せなくとも先づ見當近くに漕ぎ付くる事は出來るので聊か愁眉は開けると云ふもの殊に仁川府としては既往四ヶ月に僅に一萬一千圓の收入を得たに過ぎなかつたが顧みれば九月一ヶ月で五千五百餘圓の收入は頗る心強い筈はない

况んや十月に入つて益々好況既に十四日迄の計算は一日平均三十萬石の出來高で其石數三百七十二萬五千四百石賣買價額は一億三千六萬一千二百十八圓此の稅金は六萬九千五百餘圓となる取引所收入も之に伴つて增加すれば仁川府の稅金も從つて增加する會議所の賦課金も先づ順調に徵れると云ふもの斯くして仁取の繁昌はお役所の臺所に迄及ばれて居る譯である

慶南釀造品評會

閉會式と褒賞授與式

【馬山】第三回慶南道主催釀造品々評會は本月十日より五日間開催十四日を以て審査終了したるを以て同日午後一時より馬山小學校講堂に於て閉會式に兼ね褒賞授與式を擧行せり當日馬山陸海釜山等よりの來賓二百餘名著席するや會長替境澤水審査長の審査報告を受け夫れより優等より三等迄の入賞者に賞品を授與し引續き馬山清水釀造場社長佐々木氏は祝辭を朗讀し來賓總代の祝辭出品人總代の答辭あり之にて閉式を宣し散會せり入賞者の優等及び一二等を擧ぐれば左の如し

▲優等賞(清酒の部)△大典正宗(馬山)石橋市太郎△富久鶴正宗(同)永民商次郎△平正宗(同)平井寬吾△白(成北)總南酒造會社

▲優等賞(醬油の部)龜甲山印(釜山)山根太吉　醬の露(大邱)山田菊次郎

▲一等賞(清酒の部)△鶴林(馬山)西田木惣一、チエリ正宗(釜山)山田菲平、大正櫻(馬山)清水釀造場、西山正宗(釜山)西山德次郎花盛(馬山)東久男、國勇(全州)田村熊次郎

▲一等賞(醬油の部)山宮(京城)三好喜六△(釜山)釜山印木寺クニ△龜甲(仁川)日本醬油會社△都赤味噌(京城)戶島衞次郎△白味噌(釜山)角永金助

▲二等賞(清酒の部)▲丹頂(馬山)岡氏玉吉▲總督(同)井手積次郎▲菱正宗(釜山)辻酒造會社▲桐正宗(晋州)中山貞芳▲神正宗(務安)神阪辰太郎▲上機嫌(馬山)田村虎次郎

▲二等賞(醬油の部)▲まつこ元(元山)島崎喜二△(馬山)赤松展▲圓田原(元山)矢野榮作△梅鉢印(馬山)岡本辰二▲味噌本印(釜山)木寺クマ▲赤味噌(同)堺井勝治▲味噌金の光(元山)金光酒造▲入參酒(釜山)堤貞之▲焼酎(龍川)龍岩酒興業會社

褒賞授與式後馬山協贊會の催しにて一同を馬山公園の宴遊會に招待し盛んなる宴會ありたり

全鮮酒造大會

【馬山】全鮮の酒造業者聯合大會は既報の通り十三日午前十時より馬山小學校講堂內に開催したが京城よりは中井聯合會長深見副會長を初め各地代表二十餘名加はり出席之に馬山同業者十餘名加はり二三問題に付き協議の上折柄滿馬中の水口稅務課長を訪問して意見を交換し次會は本年十一月京城に開會することゝして無事散會し一同開催中の品評會を觀覽し散會した

賑うた平壤の秋祭

市中隈なく飾り立てゝ踊り屋臺の囃子に一層景氣を添へて奉祝

【平壤】平壤神社秋季大祭は既記の通り十六日の前夜祭に始まり十七十八の兩日にかけ盛大に執行された、十六日午後六時から本社本殿に於て莊重なる

前夜祭 が行はれ更に午後八時からは攝社なる櫻神社で同樣前夜祭が行はれた、明くれば十七日例の朝は瞬雲漠々として雨を含む風さへ木々の梢を鳴らしたが八時頃から拭ふが如く霽れ市中は各町踊り屋臺の集まり賑やかに囃し立て、一層の景氣を添へる午後一時本社本殿に於て祭典執行午後二時より神輿の渡御式に移り御鼓々々金色の光眩ゆき

神輿は 平元道路から一直線に舊街を經て大和町通本町通黃金町通に出で軍隊前から停車場を迂回し柳町賑町を經て櫻神社に至り同夜は櫻神社に奉安し十八日午後二時櫻神社を發輿し旭町泉町山手町を巡り歌舞町に出で警察前から大同門を經て大神宮に還御十七日は朝來全市國旗軒燈を飾り夜は各町

奉祝門 にはイルミネーシヨン點火され各所餘興の山車踊屋臺は假裝行列、華なやかな踊子に圍まれながら賑やかに囃し立てつゝ奉祝した。

淋しかつた

群山神社祭典

【群山】群山神社秋季大祭は豫定の如く十月十五日、十六日兩日間執行されたり第一日午前十一時御神輿は公園山腹の本社御發幸行列町通に亘り豫定の順路を經て午後三時畔山停車場前御旅所に著御翌十六日は午前十時御旅所御發輦豫定順路を經て午後五時御還幸ありたるが本年は藝妓連の踊屋臺ありたる外各町共何等の催しなく前年に比し極めて物淋しき祭典なりし

盛んな祭

十六七の兩日

【大邱】大邱神社の秋季大祭は十六七の兩日盛大に執行されたが餘興としては消防組を中心とする素人相撲を始とし大興會の夜相撲、各町の餘興山車、變裝假裝行列、藝妓の手踊等は殆ど徹夜打通しで素破らしき賑ひを呈した

全南棉花出廻

郡別豫想高

【木浦】全羅南道に於ける本年の棉花取引開始は既記の如く二旬を遲延し本月末頃開始の見込なるが道內八十九ヶ所の共同販賣所並に四十ヶ所の集合販賣所にて販賣する棉花の豫想數量は合計一千八百七十一萬三千餘斤にして之を各郡別にすれば左の如し

▲光州九十一萬斤▲潭陽十九萬斤▲谷城五十萬斤▲求禮二十四萬斤▲光陽八萬斤▲麗水三十一萬斤▲順天十八萬斤▲高興百○一萬二千斤▲寶城二十一萬九千四百斤▲和順四十九萬六千斤▲長興五萬斤▲康津三十五萬三千八百斤▲海南二百二十六萬八千斤▲靈岩百○四萬斤▲務安四百三十一萬三千四百斤▲羅州百八十九萬○七百斤▲咸平五十六萬六千百斤▲靈光三十萬九千斤▲長城十九萬三千八百斤▲莞島五十七萬七千斤▲珍島五十二萬四千七百斤▲濟州十五萬七千六百斤

大正水利視察

殖產局長一行

【新義州】西村殖產局長、渡邊殖銀理事は平北龍川郡に於ける大正水利組合事業狀況視察の爲め同組合長藤井寬太郎氏の案內にて十六日午前八時批峴驛著視察の上同日午後新義州府尹以下の出迎を受け直に水路を始めて下り更に自動車にて不二農場に赴き同所を視察の上同夜同農場に一泊十七日朝龍岩浦を經て獐島に至り同島を視察したる後鴨綠江を溯江し夕刻新義州に到著の豫定

追加豫算額告示

【大邱】大邱學校組合歳入出追加豫算は十二日附にて告示されたが歳入臨時部に於て地方費補助金九百五十六圓を歳出經常部小學校費第一項給料に五百圓同第二項旅費四百五十六圓を何れも增加し歳入出總計額十七萬九千五百八十一圓となつて居る

水產試驗所工事

【釜山】目下工事中の牧之島水產試驗所は此程基礎工事竣成したるを以て事務所に流用す可き官舍當の假舍並に分析室の建築に著手せるが本月一杯には完成の見込にて同時に事務所移轉の由

觀客に汗を握らせた

三道聯合通信競技會

【平壤】平壤局主催平南黃海平北通信競技大會は十六日午前九時より開催勝原局長の競技の心得及激勵的訓示があつて直に各課一齊に競技に移つた

來賓は 殊の外多數參集し應接間廊下には通信、遞信標語などを張りめぐらし電話交換手のすさびにする活花なども陳列され當日の催しに花を添へた今回の競技は來る十一月京城で開催される全鮮競技大會選手權を得べき

試驗的 競技を加味する處あればこなれば各競技者何れも緊張し見る者をして手に汗を握らしめた、先づ郵便競技では西君は三百枚四分三十秒を筆頭に菊田君の四分四十秒と云ふレコードを作り、電信競技では甲組和文受信に

小林君 を一等、同乙組では江界局の李君が一等、電話競技では甲組市內交換に坂川ヒサヨ孃の一等乙組では羅美珠孃が妙技を示し以下順次豫定のプログラムを濟ましたのは午後の五時、嚴肅なる審査を終了し各入賞者に賞品及び賞狀の

授與式 を行ひ八時閉會した、重なる競技種類と優勝者は左の通り

▲郵便競技

△道內各道區分(一等西)△市內配達區分(一等菊田)△特殊小包引受(一等岡田)△押印(一等菊田)△特殊小包引受(一等岡田)

▲電信競技

△和文普通受信(一等小林)△歐文普通受信(一等小林)△電報受付(一等龍山)△組合通信(一等山內一等江界局)

▲電話競技

△市內交換(一等坂川)△市外交換(一等下松)△取扱競技(一等鹿森)

乙組以下は略す

全南叺生產高

【木浦】九月中の全南叺檢査數は特等百二十枚一等九萬一千八百八十八枚二等十萬九千五百七十一枚等外五萬五千三百八十一枚合計二十五萬六千九百六十枚にして在仕向地左の如し

京畿道　九萬二千三百九十枚
平南道　七萬二千四百九十枚
咸南道　三萬六千三十枚
黃海道　三萬五千五十枚
全北道　一萬九千四百九十枚
平北道　一萬一千四百七十枚

慈惠醫院工事

竣工期は來春

【群山】洋山地に新築工事の慈惠醫院は京城宮川組の請負で本年五月起工著々進捗しつゝあるが竣工期限は明年四月にて地下室を加へて三階建本館百七十六坪隔離病舍百〇一坪看護婦宿舍四十四坪工費十四萬三千八百圓にして隔離病舍看護婦宿舍は既に落成となり近々引渡しの由本館工事

決議無效訴訟

松井氏より取下

【奉天】奉天取引所信託の合併決議無效の訴訟を提起せし松井錢次氏(東京證券業者)は今回突然的に之を取下げ役」は今回漢的に之を取下げ訴訟側と和解すべく決定せしも表面は川本靜夫氏仲裁者の勞を執りたるものとせり而して松井氏が今回何を取下げたる理由は果して那邊にあるかは知らざるも其の當初に於ては全然自己の利害問題と離れて主義の爭ひにして而も更に進んで在滿邦人商鐵の橫暴に屈從するの悲慘なる境遇にあり奉天の專擅の下に服從せざる境遇にあり而して奉天の利益に非ず一面在滿邦人の權利主張の爲めには又奉天の利益を擁護增進する爲めなりと主張せしは顯然たる事實なり今之を取下ぐるに當りて松井氏の主張が貫徹せしものありや否や甚だ明瞭を缺くものありとされ松井氏の主義主張に非ざる所にして或は罪なる眼やがらせを爲しアパよくば自己の野心を此の美名の下に隱れて遂げさせんとせしに非ざるやと推測さる

梯子段の改造

寢耳に水の告示

【釜山】總督府令で本年の十二月迄に全鮮の各飲食店及び下宿屋の階子段を幅四尺に改造方を告示されたので寢耳に水の大騷ぎとなり當業者約五十名が商業會議所に押し掛け對策の協議を開いて連署捺印の下に該法令の改正方を其筋に請願する事に決したが警察當局の意見としては漸次に改造せよと云ふ意味に外ならないから建物の關係と事情を得ざる者に對しては强制にならぬ程の方針を取る事はするとも云ふので漸く安堵の胸を撫でおろした樣樣である

平北の巡查教習

【義州】平安北道にては目下內地より七十名の巡查を募集し來り教育中なるが其の教習所は元作蠶會社の二部にて教習所は大西部に修繕を加へ浴場酒保等の設けもありて自治自足の完全なる設備をなしたりと

蠶業講習卒業式

【海州】在海州黃海道蠶種製造所では十月十五日午前十時より同所階上で第二回女蠶業講習生十三名に對する卒業證書授與式を施行された松本道知事令參與官

道廳の運動會

【公州】忠淸南道廳にては十月十六日快晴の日曜日をトし山城公園廣場に於て秋季大運動會開催したるが競技は何れも中々の見ものなりき尙ほ來賓の競技及び婦人の飾り物の競技等の如きは大に觀衆の目を惹きたり尙ほ閉會後は立食の饗應ありたり

朝鮮語研究開始

【春川】春川郡廳に於ては渡邊郡守以下內地人職員一同は朝鮮語研究會を組織し毎日一時間づゝ廳內議室に集まつて熱心に朝鮮語を研究しつゝありと

地方集會

◉看護婦の見學　平壤慈惠醫院看護婦生徒二十名は長谷川事務官引率の下に十六日朝鎭南浦に向ひ同地府立病院、三和園等を見學即日歸廳せりと

◉殖銀店長更迭披露　殖產銀行馬山支店長前田井定氏は今回京城商業銀行に轉任し後任として咸興殖銀支店近藤得三氏赴任に付十七日午後三時より馬山公園に於て有賀頭取主催の下に盛なる披露の宴遊會を催したり

地方人事

▲辯護士一行　關東州辯護士大會に臨むべき三十名は十六日午後十一時著列車で來連(大連)
▲大島韜昌子(陸軍大將)　十五日午後六時大連驛著あり直にヤマトホテルへ(大連)
▲岩田宙造氏(辯護士法學博士)　十五日來連(大連)
▲增島六一郎氏　同上
▲五泉賢三氏　同上
▲衆議院議員團　一行十七名は大勸業課長の東道にて十六日午後六時著連ヤマトホテルへ(大連)
▲秋月左都夫氏(本社社長)　十四日朝來奉午前十時三十五分發京奉線列車にて北京へ(奉天)
▲高賀貞雄氏(本社司事)　十七日朝來壤即日歸社(平壤)
▲牧野千太郎氏(平北內務部長)　十六日朝新義州驛發列車にて京城へ(新義州)

ゴシップ

【奉天】過般某地裏の事視察團がやつて來た時何處かのお役人が非常に朝鮮の話をしたら▲支那人は朝鮮と云ふ事を嫌ふアレは朝鮮から來たとか朝鮮の人だとか云へば別に何の意味もない行動でも甚だ喜ばぬそれが大連から來たと云へば嫌がらぬ▲其の理由は日本が朝鮮を合併して仕舞つた樣に滿洲をも併合して仕舞ふ準備であるかの樣に思つてゞあるだから視察に來るのなら朝鮮から來たとは云はぬ方がよからうとは落ちされたがよかつたと云ふ様な名稱は遠慮せねば▲朝鮮から來やうが日本から來やうが何もソンナに支那側へ遠慮するには及ばないではないか▲いつ體にコンナ事を云ふのは日本のお役人だか何處の日本人なら日本人らしい事をして欲しいそれが出來なけりや支那の役人になつて仕舞へばよいと思ふ事もある

最上醬油元祖

宮內省御用達

品質の良いこと日本一

ヤマサ醬油の原料及釀造法（記事廣告第二回）

◎醬油の原料は大豆、小麥、食鹽の三種で◆醬油は特に原料に注意を拂つてゐます、原料として大切な大豆、小麥は主として各其の名產地たる千葉、茨城の優等品を撰み鹽は特に關東州鹽を使つてゐます之は赤穗鹽に比べて苦味少く釀造に適してゐるからであります

◎釀造法の大體を申上げると先づ大豆及び小麥の中より更に雜物を除き大豆は蒸籠で蒸し小麥は煎つて挽き割り之を好い工合に調合して麴室に盛り三晝夜の間麴室に入れて置くと麴ができます一方では沸騰せしめた食鹽水を拵へ之を仕込桶に移し之の內へ前の出來上つた麴を入れて諸味を造るのです斯くて諸味は毎日一度宛攪拌し一箇年を經つと完全に醱酵するので之を袋に入れて壓搾し科學的に十分殺菌及び濾過した後樽詰又は壜詰として市場に送り出すのであります右の如く製法は簡單でありますが困難なのは風味をよくする爲めの注意と苟くも醬油に空氣中の黴菌や徹菌を入れない樣にする努力であります◆醬油は最も此點に苦心しそれが成功してゐるのを誇りといたします次回は其の設備につき御紹介申上げます

一、九升樽　一般御家庭用
一、半樽（四升二合詰）三、四人御家庭用
各地の酒、醬油店にあり

釀造元　千葉縣銚子町　濱口儀兵衞
東京市日本橋區小網町一ノ四　電話浪花一六〇〇、一六〇一　東京出張所

勸業債券の當籤

債券の當籤したのを知らずに受取らない金が數十萬圓あります◉發行の月報一部（郵料共）一ヶ月十二錢六ヶ月七十錢一ヶ年一圓二十錢御覽になれば詳細が判明しまず送金は振替か小爲替に限る

東京日本橋茅場町五　振替東京三〇六七〇番　東京債券株式會社

外科　皮膚科　瀨戶醫院

京城旭町二丁目（旭二丁目）　（診察夜九時迄）（電二四九八番）

醫學士　瀨戶潔

鎭咳祛痰劑　ブロチン

醫學博士吉村喜作先生の創製品にして、嫌惡すべき臭味なく效果佳良、副作用絕無、實驗諸家の好評嘖々たり。「急性、慢性の呼吸器疾患にして咳嗽喀痰を伴ふ諸症並に百日咳」等に適應す。（實驗報告集御申越次第進呈す）▼粉末・錠劑・液劑の三種あり、各地有名藥店にあり

東京寶町　三共株式會社　出張所　大阪道修町堺筋・濟北府後街

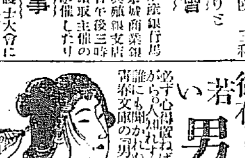

御存じですか？若い男女は

必ず心得置ねばならぬ事でありながら人に知れず惱み、又聞かれぬ事がある。そうとて誰にも聞かれぬ事がある。男女の秘密祕訣集……

大評判の〇後發賣以來………美人密書

百圓紙幣を無代進呈す

東京市本所區元町　振替東京一六三六〇　精華堂

子宮の出血は女子の難病です私共の一番重い病であります子宮出血の病は早く子宮洗淨ハズ全快のこと……

東京芝區田町驛前

鐵網混凝土

早く廉く耐火耐震の家が出來る

川崎の網を張り混凝土を塗れ

（說明書進呈）

東京芝區田町驛前　川崎工場

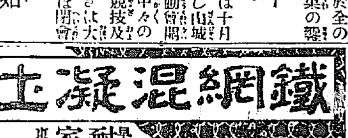

內科、小兒科　仁川仲町　高木病院　電話七一九番

商工會長改選

【海州】…河本國三郎氏就任…結果海州…河本國三郎氏を…長に推薦し交渉したる處二三の條件附きにて受諾したれば…

【新義州】新義州港に於ける九月中の貿易額は輸移出百二十六萬九千三萬六千八百…輸移入百二十八圓…其の十九萬八千百十九圓合計二百五…

【平安】…指揮尾崎兩技師全理事官其他臨席…先づ高良所長式辭を述べ伊藤首席技手の庶務報告朴知事の祝詞、愛婦慈州支部長赤井哉事正夫人の祝辭卒業生總代金於全の答辭ありて閉式別室で茶菓の饗應あつて退散した

…第二十一回秋季大運動會を催し…ても…以來天候順調なりし爲め工事中途設計變更等の支障あり…たるに拘らず當初の豫定通りには全部落成を告ぐる豫定なり右竣工迄に落成せる隔離病舍看護婦宿舍を診療病室に當て近く開院の運びとなるもの如し

…たが午後三時半迄に六十回の競技あり折柄の好天候に父兄其の他…

特許　一日一錢か二錢で保健價値

オゾーンパイプ　OZON PIPE

豫防の拾錢を惜むは千金を捨るに同じ

オゾーンは空氣を淸淨にし殺菌力强大にして萬病に適應し的確に奏效迅速に生理的本能を回復す實驗者の禮狀山の如し

酸素とオゾーンと混同さる、勿れ其效力の差比較すべくもあらず酸素千分のオゾーンが數倍の力を有し一位と比較して尙效を奏す大部分の濁りたる不潔の空氣中に消散さる、人には是非必要の理想的衞生器であるオゾーンの微量は實に可驚偉效を奏す最近ニセモノ續出し下等の品もあるに付ニセモノの利益多き店に迷ひ種々の口實を設けてニセモノを勸むる不德の店ある由に付信用ある店にて御購入を乞ふ

好煙代用として絕好

改正定價　壹圓八十錢　郵稅十錢・一切付屬品香味　五十錢以上には圖の如きオゾン液プロフサイパクワ　送料金代引換は賣捌所に限り申込相成度候

發賣元　大阪市東區安堂寺橋通　合資會社　オゾーン商會　電話北二〇三八番　振替大阪四〇三五九

特約代理店　特約販賣店
朝鮮京城本町三　同平壤大和町　同釜山本町　滿洲大連市沙河口　撫順千金寨元町　同奉天小西關大街　同安東滿鐵附屬地　同長春　上海　南滿洲　同
高橋盛大堂分店　東京大阪三越藥品部及全國有名藥店
小林大藥房
特約店募集

圖 秋季機動演習畫報 圖
【右】……劍水川東方高地の統監部○印林田少將×印西田參謀
【中】……擬砲火を發する南軍砲兵……
【左】……北軍の步兵斥候……　午後十一時半武井特派員撮影

—秋季機動演習に陪して—

雨霰と降り頻る銃彈下を肉薄す

南北兩軍龍岡の要害を境に虎龍相讓らず

【十七日午後五時龍岡特派員發電】十七日拂曉第二日目の戰鬪は演ぜられた南軍枝隊長志賀大佐十六日夜鎮南浦の北方約二里の地點の陣地を占領し峨々たる山脈自然の要害に據り北軍の攻擊を邀擊すべく陣容を調へ露營した北軍枝隊長平澤大佐は十六日夜龍岡郡一帶の地に隨所露營し翌十七日黎明南軍陣地を襲擊し鎮南浦を衝くべく山下第三大隊をして夜間前哨勤務を命じた而して北軍は前日の戰鬪に勝誇破竹の勢で十七日午前六時東天紅に輝く朝日の光りを浴びつゝ鎮南浦街道を南進する騎兵及前衛は銀月猶ほ殘る曉より所々に衝突し銃聲山野に響き渡り附近鮮人部落民は睡眠を破られ而も此地方民は數十年來かゝる戰鬪を觀ることなく或は驚き或は喜び頗る奇異の感に打たれ居た北軍前衛大隊は午前七時本街道馬明里部落に進出せる敵の斥候及び先頭隊と衝突し約三千米突を離れ南軍砲兵陣地より盛に砲彈を送り北軍の前進を阻止した間もなく平澤支隊長は主力を率いて馬明里に到着し七時三十分全軍の展開運動を起し同時に宇野富少佐の率ゆる砲兵大隊は北方高地に陣地を敷き軍の前進を援助砲擊し全線約二里に跨り包圍攻擊を開始した然れども南軍の陣地は自然の天險に據り難攻不落の地勢であるから戰鬪容易に進捗せず山又山谷又谷と連なれる要塞陣地を一ツ一ツに占領し南軍の打出す機關銃彈は雨後の如く降り落るをものともせず肉迫する北軍は敵彈に斃る、數知れず右し之れが實戰ならば屍々累々たる慘狀を呈することであらう勇敢なる北軍は屈せず撓まず在る丈けの智謀を絞らし漸次肉迫する午前九時遂に馬明里部落の背後の南方高地を占領し茲に機關銃隊と步兵一個大隊を急派し約一千百米突に對する敵に向け一齊に射擊を開始した戰局漸く熟し南軍の主力は狹隘なる山岳より蟻の這ふが如く延々と押し寄せ來る一方北軍の主力も復之に對抗すべく突進し南軍は此處ぞと主力を盡し僅八百米突ばかりの畠地に突擊し喊聲の聲は百雷の如く銃砲聲と交錯し山野に轟き渡り白煙濛々に天地を蔽ひさながら雲間に鬪ふ樣にて活動寫眞を觀るが如き感あり軍は列入り亂れ素破一大事起れりと心膽を寒からしめた一瞬間統監旗高く翻る南方高地より戰鬪中止の喇叭全線に響き渡りたる時に午前九時四十分なり[illegible]は北方高地に絶えず望遠鏡を以て觀戰して居た

敵の十字火を浴びて追擊前進す

十七日拂曉鷹山に向け攻擊を開始す

【十八日午前零時武井特派員】混成第三十九旅團對抗戰は十六日劍水川を挾んで午後二時近距離なる遭遇戰を行ひ猛烈なる戰鬪後北軍は師團の命に依り鳳山沙里院方面に後退する事となり野砲兵重砲兵の收容射擊に依り漸次退却を開始し南軍は之を追及益急にして日全く沒するも各所に起る小銃の聲益々盛なり八時漸く北軍は聯隊本部を糸村に置き右翼は郭岩に至る戰線實に二千五百米突に亘る要害なる陣地を占領し南軍の追擊に對し之を扼守す南軍は猛烈に敵の十字火を浴びつゝ追擊前進し碑井里及中成洞一帶に亘り陣地を占領し是に相對峙し南軍は相共に警戒を嚴重にしつゝ夜を徹す聯隊本部に至れば谷村聯隊長は刻一刻と師令の至るを待つ師令の報を聞きよし、明日は敵軍自ら物見せて吳んと胸中既に成算あるが如く莞爾として寢床と共に寢室の夢を結べり明くれば十七日南軍は拂曉より鷹山に向け攻擊を開始し北軍亦是に應じ有利なる陣地に據守し力戰一時間逆襲に轉じ白兵戰を演じたるが其功を奏し南軍は兵力集結の關係より白馬洞附近に退却するの止む無きに到り北軍勢に乘じ是を追擊せるに北軍は師團より戰爭守備隊は暴徒鎮定を終り南軍に屬すべく出動し更に不逞鮮北方に起りたる關係上師團は應援遲るべきに依り敵を白馬洞に殘したる儘急遽後退するに至れり依て準備完成の後敵前密かに後退し沈村南方一里に陣地を占領し敵に相對す

記念の和歌五首を殘していざさらば

下田女史一行歸東

滿洲方面の視察を了へて歸途にある下田女史の一行は十六日、平壤高普校に於ける講演を了へ京城より出迎への大橋主幹、京日女史と共に牡丹臺の秋色を賞で同夜七時南大門驛に著されたが長途の旅行に些の疲勞もなく直にホームに下車して特に出迎への水野總監夫人以下多數の愛婦役員其他赤池局長、鶴山相談役などに一々叮嚀に挨拶し色眼なく久闊を謝られたが女史が滿洲視察の中にも大連の發展ぶりには驚異の眼をみはり、尚又旅順の戰跡には涙禁ぜなかつたと語られた、而して約二十分停車の後再び車中の人となり名殘惜い眼を車窓から送つて南鮮大田に向はれた、而して今回女史が眼に映じた鮮滿の大陸に就ての所感のもので、左の和歌五首を、其の記念に殘された

白妙の袖をつらねてたつみれば
鶴の下りゐる心地こそすれ

朝鮮の山谷の光景
乘らこまの野末の庭になりいさご高くかゝるも哀れなりけり

鮮人の群を
白妙の袖をつらねてたつみれば鶴の下りゐる心地こそすれ

鴨綠江を舟にて渡る
あひて くありなれ變るみ軍の勝ち渡りにしあとをこひけり

安東にて
麗衣白きは見わず成り行きて靑き衣きし人の數そふ

柏葉將に紅葉せし鳳凰山の邊にて
露もなき支那のあら野の柏木は何にもみ出で秋をみすらん

社告

新興朝鮮に澎湃たる生々の氣運、前古未だ曾て此の土に見られざる社會的變化、政治生活經濟生活の改造、泯び行く精神と興り來る精神との交渉葛藤、それに伴ふ箇人、家庭、社會の喜劇悲劇は正に文明史家、叙情詩人、叙事詩人の大に歌ひ大に傳ふ可き題材ではありませぬか。我社は五千號紀念事業の一として茲に左の規定により廣く滿天下の士人の才筆を煩はして朝鮮を題材とした若くは朝鮮を背景とした小說を募集します。朝鮮の改造といふ國民的大文化運動の裡に編み込まれて如何に新らしき生命がはぐくまれて行くか。印度を謠つたキップリングの夫れにも優さる大藝術品を得て此の意義ある提唱の効果を光あらしめたいと望みます

懸賞小說募集

一、題材　朝鮮の現代を描寫したるもの(但し内地、滿洲、亞比利亞、支那等に觸るを妨げず)

一、文體　口語體

一、回數　一回十六字詰百行内外、百五十回乃至二百回

一、賞金　一等金千圓　二等金五百圓

一、審査　東都文壇の大家に囑託す、審査員は追て發表の事

一、締切　大正十一年十二月二十八日

京城日報社

朝鮮藥學會總會

十六日午前九時より朝鮮藥學校に於て開催各氏の講演あり來會志賀博士山田軍醫部長村田衛生課長等其他會員百數十名臨會社上に讓に午後二時半學會を終り直に諸事に移り會計庶務報告役員選擧等ありて午後六時本町二丁目花月に就て盛なる宴會を催せり

公民標語當選

義務を先に權利を後に　以下一千四百五十八句

慶南道廳に於て公民的氣風の養成助長に資する所あらんとして一般に募集中なりし公民標語は應募句數千四百五十八人に達し比較的良好の成績を收め道内より十二名の内鮮人詮考委員を囑託し嚴重なる審査を遂げたる結果左記五句を入賞せしむることに決定したる由

一等
義務を先に權利を後に　慶尙南道陝川郡陝川面　河南周

二等
府と面は我等の家　同蔚山郡下廂面　金成錫

三等
同化は互の誠から　同晋州郡晋州面　[illegible]香
風が成れば惡風が自退す　同咸安郡　鄭[illegible]祚
一人約を重んぜざれば鄕風亂る　慶尙南道[illegible]

選外佳作
傳染病はほすほど擴がる　慶尙南道陝川郡[illegible]　李[illegible]永
田色揺ければ民色否し　慶尙南道[illegible]　津田[illegible]
一の我儘は萬人の迷惑　同　井上貞一郎
十本植ゑて一本伐れ　慶南昌城郡[illegible]　[illegible]田フク

技藝校後援會音樂會

公會堂にて

先に組織せられた私立女子技藝學校後援會が同校經費補助の資に向尚又同會の發會を世上に告からしめん爲音樂會開催の協議中だつたことは既報の通りであるが愈來る廿日廿一日の兩夜午後六時半より長谷川町公會堂に於て芳蘭會後援の下に一大演奏會を開催される事に決したが其の演奏曲目左の如し

廿日
(一)奇術(二)吉備樂抜頭の曲(三)三曲合奏茶の湯音頭(四)筑前琵琶齋藤實盛(五)謠曲[illegible](六)奇術(七)洋樂(八)長唄越後獅子(九)尺八獨奏鶴の巣籠り(十)活動寫眞

二十一日
(一)奇術(二)吉備樂[illegible](三)三曲合奏越後獅子(四)筑前琵琶筑後川(五)箏曲春の曲(六)奇術(七)洋樂(八)長唄勸進帳(九)尺八獨奏岩清水(十)活動寫眞以上

手に汗を握る南鮮庭球爭覇戰

最後の優勝旗は大田馬場若泉軍に

我社大田支局主催の第四回南鮮庭球大會は既報の如く十六日大田社友會支部コートに於て擧行された參加チームは大田、大邱、礪山、洪城、江景、鳥致院、清州、金泉、釜山等二十有四組、大田の年中行事の一として市民の期待凄まじくコートの周圍は應援觀客を以て寸隙も剩ない殊に南鮮は半島に於ける運動熱の最も熾烈な處で内鮮人擧つて斯界を運動に沒頭する其の間に何等の差別なく融合して居るのは喜ばしいことである、十時各選手の入場式あり非關大田郡守の挨拶朝鮮體育協會本部より特派の永田、立見兩氏審判の下に競技に入る第一回戰に於て鳥致院組大邱組駒井組清州李組等當番れ第一回戰を終りて優勝旗の決目の爭を爭ふべき猛者連が續々勝戰は大田大島金森組と馬場若泉組の顏合せとなり結局馬場組優勝し光榮ある南鮮庭球大會第四の覇者となり名譽ある優勝旗は授與された、我社大田支局が主催となり南鮮庭球大會を開始して以來回を重ねる事四回最初の勝者は禮山の黄組であつたが第二回以後馬場若泉組は連勝三回に達したので其功勞を表彰せんが爲に優勝旗は兩氏の所屬する大田庭球團へ永久に附與したのである、大正十一年度第五回の大會には新裝を凝した優勝旗が見ゆるであらう、戰蹟如左

第一回戰
勝	負
大田(久保、田中)	大邱(加藤、吉[illegible])
金泉(鈴木、明渡)	大田(佐[illegible]、白[illegible])
清州(寺田、井上)	大田(佐[illegible]、佐[illegible])
江景(小島、武藤)	大田(張、金)
大田(大島、金森)	江景(金、俔)
釜山(佐々木、松[illegible])	鳥致院(糸[illegible]、[illegible])
洪城(金泰、金來)	鳥致院(松[illegible]、孫[illegible])
清州(青木、吉田)	大邱(駒[illegible]、伊[illegible])
大田(馬場、若泉)	清州(李、井[illegible])
礪山(安、方)	大田(重[illegible]、香[illegible])
大田(伊集院、玉井)	洪城(金、高[illegible])
釜山(德永、吉武)	大田(木[illegible]、岡[illegible])

第二回戰
勝	負
釜山(佐々木、松原)	大田(久保、田中)
釜山(德永、吉武)	清州(寺田、井上)
大田(伊集院、玉井)	江景(小島、武藤)
礪山(安、方)	清州(青木、吉田)
其他不戰組	

第三回戰
勝	負
大田(馬場、若泉)	洪城(金泰、金來)
大田(大島、金森)	金泉(鈴木、明渡)
釜山(德永、吉武)	礪山(安、方)
釜山(佐々木、松原)	大田(伊集院、玉井)

第四回戰
勝	負
大田(馬場、若泉)	釜山(佐々木、松原)
大田(大島、金森)	釜山(德永、吉武)

決勝戰
大田(馬場、若泉)　大田(大島、金森)
(午後五時終了)

▽南鮮庭球大會に優勝せる大田軍

關釜連絡船
十六日　朝、對馬丸　夕、新羅丸
十七日　朝、壹岐丸　夕、高麗丸
十八日　朝、愛博丸　夕、[illegible]
釜山發　朝八、三〇　夕八、三〇

小澤軍曹救助さる

……堀なる庸兵集に到着せり軍曹は之も狂つて居て用をなさず止むなく雲間を突き拔きつゝ朝鮮に……家屋は見ねず一隻のボートが島きな平野を發見したから其所へを自分等に進んで居るのを見て無事着陸しようとしたが群衆が黒の……片田舍の人達は怒ち槍や鐵砲等を携へておゝき出したので……と語り了つて軍曹は感激の涙を……たり斯て飛行機は救護隊到……りは再び第二新高丸を海州に向……はしむる事こし同船は本日午後……

演藝案内

櫻井町　大正館　電話八七三
十月十四日より新寫眞取替
△日活東京派新派悲劇　二世の誓ひ　全六卷
……あり子の戀人大木正雄は仇同志の生れた然るに運命の神の惡戲から二人は仲となる二人は死に臨んで……
△人情活劇　キーン　全五卷
伊太利ブルーテステリ映畫……
△大舊劇　石田散丸
日活京都派尾上松之助一派出演
京龍館　電話三一番
十月十五日より新寫眞取替へ
一、實寫　南米猛獸狩　一卷
一、滑稽　デブ君の女裝　二卷
泰西人情活劇　雪の國　全五卷
新派悲劇　新橋情話　全五卷
舊劇松之助扇太郎合同劇　火の玉典膳　全五卷
本町　京城劇場　電話五七八番
連鎖劇　花吹雪　三場
喜劇　老松
本町五丁目電車終點　浪花座　電話二三二八番
十九日午後六時より小園治一行初日御目見得
一、引拔　たんまり　二場
一、喜劇　嵐山花五郎
黄金町　黄金館　電話一六三七
天中軒雲月　浪花節
喜樂館
天笠德兵衛　全五卷
第二の眼　全十一篇
活劇　立花集　全七卷
明治町　浪花館　電話一六〇
十月十五日より東京落語大會　合同一行
京城永樂町一丁目　中央館
十月十五日より
鮮滿封切　漂泊の姉弟　全四卷
七首一閃　全五卷
櫻川五良藏　全四卷
本町一丁目　壽館　電話七八五
十月十九日ヨリ　浪曲應用　歌舞伎　中村菊三郎　山村桃太郎　市川國十郎　片岡小團治
〇狂言毎日替り　浪花座　電話二三二八番

現代的家庭藥　カメノコリ〇ウチョ　ヨウチ〇ス　よくきく各藥店にあり　十錢廿錢五十錢一圓　東京

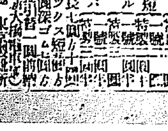
品質とスタイルは　型進　田中　ゴム長靴　東京　京城　電話本局三二八六

せきつい　病にて色々の治療が床に横たわりて御臥なる方に名法の良藥にて……　兵庫縣明石市　横山家

（青島十七日發電）小澤軍曹救れ十一日溶水路百五十支那里の陸にかならず對島に拘ばんとしたが三時間として海中に一個の島を六時經過しても同じ事で[illegible]援隊一行は滿洲鎭守使白鳳山氏路百三十支那里を四日間に亘る羅針盤に故障を生じたので腕に發見しので三千米突の高度から愈海中へ墜落する事を[illegible]の好意により護衛の兵士に守られ難旅行をなし十一日正午落陣現つけた羅針盤を便らうとしたが千五百米突に降つては見たが悟して繼續飛行する事一時間[illegible]

紅白紫黄色とりどりに

全市一大歡樂境と化す

京城神社秋季恒例大祭第一日景況
老いも若きもお祭り氣分に醉うて

京城神社恒例大祭は京城全市を一大歡樂場に化せしめた神の榮光に惠まれたる人々の喜びや感激の極みであつた十六日午後七時前夜祭は執行されたるが老若の別なく祭禮氣分に醉ひて定刻に到るや社頭は崇嚴なる參詣者に埋まりたり黄金町武德館少年組は法螺貝の音も勇ましくエイトウの掛聲にて乘込奉納の劍道型を行ひ大滿宮にて奉納試合を行つたが煙花は天空に躍り古流遠州流の奉納生花は境内を飾り二輪加、相撲こ觀衆の喝采を呼びたるが南山の紅葉に配して森嚴なる前夜祭は執行された

玉花亂る〻中に天滿宮渡御式

警蹕に御扉を開き　神饌奉獻玉串禮拜

午後七時全市の獻燈に火は入れられるや南山の紅葉に配して燭の流れも崇嚴に神橋玉垣に映へて美しく神苑に玉花亂る〻中に天滿宮渡御の式は行はせられたるが金光宮司一下一同參列して大麻司は大麻を執りて塩湯司は塩湯に一同を拔いて警蹕裡に御扉を開きて神饌を獻じて齋主玉串を捧げて小森祭典委員長以下玉串を獻じて九時半式を終りたり

水野政務總監以下貴賓參列

齋主御神靈を鳳輦に奉遷す

十七日は降りみ降らずみの天候にもめげず社頭は早朝より人々の參詣に引きも切らず漉擾りの空に朝暾の微光は映へて絶好の祭禮日和であつた午前八時水野政務總監は一三五號自動車にて神社に參詣して社前の幄舍に入れば程なく大祭は執行された、前夜祭も滯りなく行はせられ全市は觀樂の巷に化して神酒の醉に興ぜる人々は社前に圍繞してゐたるが參列者には李王殿下代參金大尉は玉串を捧戴いて李堈公殿下代參魚潭中佐、水野政務總監は總督を代理して玉串を捧げ吉松府尹外一同は其に順して大祭は九時終りたるが齋主は御神靈を鳳輦に奉遷し午前九時五十分御神靈は御渡幸になつた。

寫眞說明　【上より一】御神體奉遷　【二】神輿　【三】鳳輦　【四】鳳輦に續く名町の催物

御神行行列蜒蜒と練り出す

先拂獅子を先頭に　各町の花車之に次ぐ

旭町、明治町の樽神輿は揉に揉むで延蜒こして京城驛より日の出町、大和町に續けば先導係りの合圖に依り曽禰氏背後の山に煙花は狂ひて御發幸を報ずる事頻りであつた、各町御輿先拂獅子、金棒曳、鹽湯、紅高張、大太鼓、大麻、猿田彦、賽錢箱、祭員、大眞榊、大唐櫃、錦旗、菊旗、白旗、紅旗、黄旗、綠旗、金幣、御楯、御矛、弓矢御神劍、朝鮮音樂、帶太鼓、荷鉦鼓、伶人牛車、隨武者、副齋主、御社號旗、鳳輦、唐櫃、錦蓋、太鼓、神馬、唐櫃、齋主齋員、祭員、大祭委員長の順にて先づ永樂町屋臺は囃の調子面白く次いで本町一丁目の大屋臺には中村時計店主人村上寫眞店主人のチャプリンは屋臺の狭きまでに躍興じてゐた

打ち續く各町の花山車

本町二丁目の二双唐獅子の山車に子供連の神輿に續きて若草町黄金町本町三丁目の順にて特に黄金町三丁目の忠臣藏は小さな[illegible]丹の艶は美しかつた。本町三丁目の威勢ある所こ、旭町一丁目の源平こ浦島太郎の山車は大喝采であつた。各町の屋臺山車三十組は長蛇の如く囃の調ふ面白く神幸行列の供をした

南大門から引き返す

大和町より新町本町を出で、午後零時三十分南大門驛にて鳳輦を御見送りしたる各町の催し物は其より引き返して全市は忽ちの中に絃聲肉聲の巷に化したが南大門驛より大平町に出たる黄金町二丁目蛇船、永樂町二丁目子供連大平町の鯛こ遊船、蟻になじむらに屋臺は本社前に祭禮氣分を漂はした

龍山御旅所着

御旅所の御儀は嚴かに　肅々として

御神幸行列は南大門驛より古市町蜒々として龍山文平山下の御旅所に到つた時は午後六時にて折から細雨頻りに到りて龍山御旅所祭の式は行はれた

修祓　祭場に着床　神饌を獻す此間奏樂　齋主祝詞を奏す諸員平伏　拜　大祭委員長玉串を獻りて拜禮　祭典委員自座にて拜禮　御神幸供奉總代玉串を獻り拜禮　神饌を撤す此間奏樂　拜者拜禮　一般參拜者退下「但祭員數名及鳳輦守護者は神前に候す」

鳳輦還幸

龍山御旅所發

十八日午前八時文平山下にて御旅所を御發幸したる御鳳輦は京町より龍山停車場前に出で鐵道寄宿舍、隆直官舍を肅々と練て午後一時南大門驛前に到り本社前にて御休憩暫時にして櫻井町、若草町、黄金町、永樂町を經て午後六時京城神社に還御なされた

灯に映ゆる獻燈の光

午後六時折から降り來りたる雨に閉されたる全市の獻燈は水に映じて麗しくしつとりこしてゐたるが京券にては貰ひ電話のベルも激しく囃の調子は町から町に流れてゐた、

本社のイルミネーション

午後二時本社前の大廣場にては京券の手古舞を初め各町の催し物は蝟集して囃の調子に迎へられたる觀衆は堵の如くして夜は本社のイルミネーションの輝き[illegible]

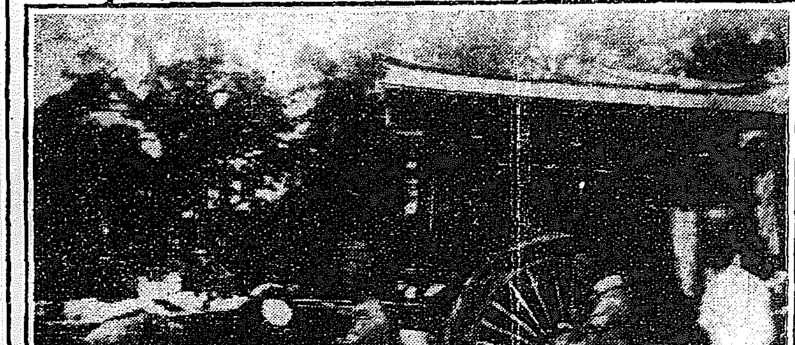

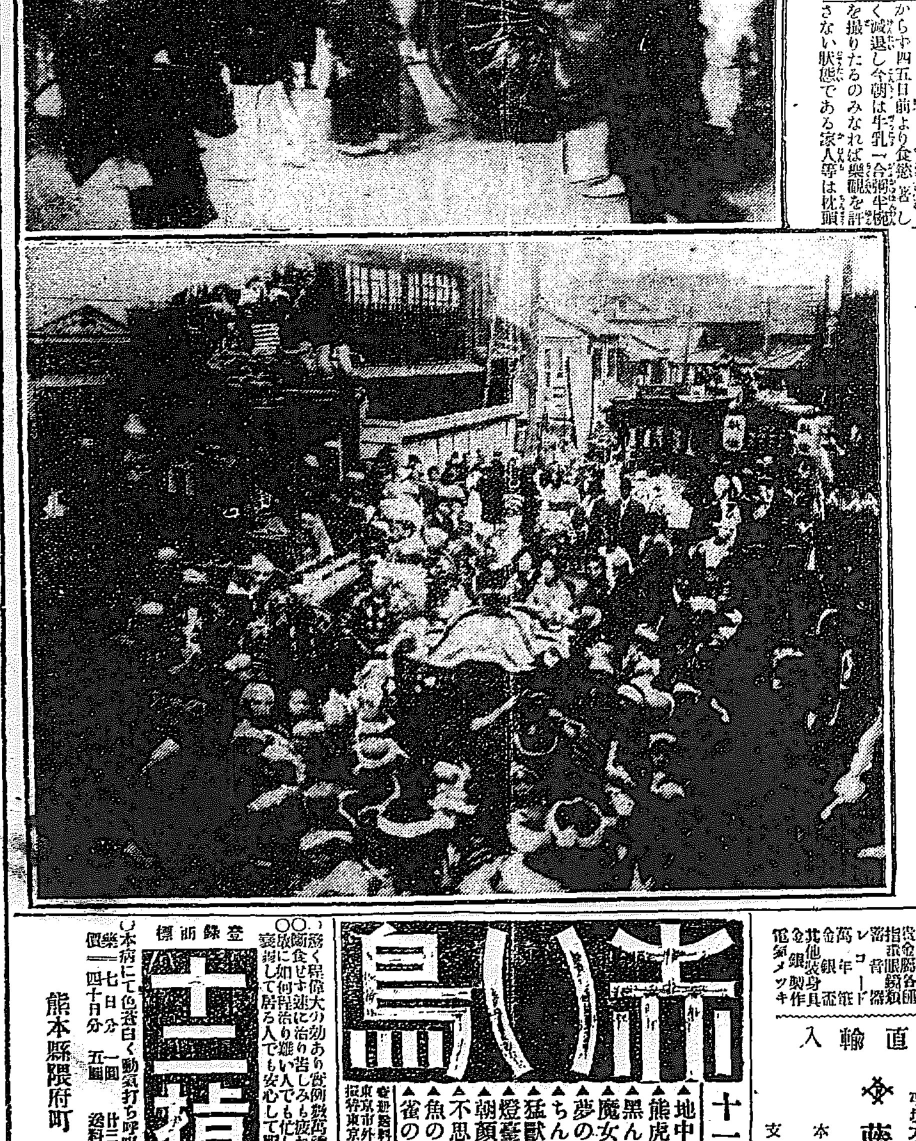

お祭りと警察事故

勿驚說諭二千二十六件

[illegible]は不夜城の王として天空に輝ふ煙花こ歡笑を交はしてゐた

夜に入つてから雨の爲に幾分氣勢を削がれたが警察事故は可なりに多く說諭が二千〇二十六件、注意が保護が千四百八十三件、九百廿件の多數に上つて居るが此の內譯を見るこ

途上の傷害

午前十時御發輦に際して行列中の某馬が跳ねて醫城臺町官舍八號醫野茂平次方倉永傳二こ云が右足下腿部を蹴られて一週間を要する踏傷を負ふたのを初めこして都合三件御祭に付きもの。

喧嘩口論

が百九十八件、迷子は廿六件中保護を加へたものが廿四件大部分は直ぐ保護者に引渡す事が出來た、雜沓に乘じ或は一杯機嫌で猥褻の行爲をしたもの不許可の服裝を擅、儀をしたものが五百餘件、他人の迷惑こなる物件を携帶して居たものが四百卅四件

暴行者

は說諭した者が三件一應の注意で濟んだ者が十六件

無燈の車馬

說諭が三十注意が七十九件こは案外わからずやの多いに驚く、其他交通禁止の場所に立入つたものや道路の左側通行、乞食の追拂や車夫の小言なにかである

新町方面

藝妓手踊

新町遊廓にては降る雨も厭はず[illegible]藝妓の手踊は觀衆を集めてゐたが櫻閣は造花こ燭に飾られて美しき事限りなかつた

敬虔なる還御の式

午後六時半御旅を終り御本社に御還御なされたるに御神靈は敬虔なる御還御の式にて目出度く大祭を終りたるが金光宮司以下各町總代は玉串を獻りたり。

夜を徹して高潮す

十七日雨に降り込められたる祭りは十八日の夜に到りて愈こその昂奮は高潮に達して各町筋の雜沓は物凄く假裝隊變裝隊は夜の灯の美觀に狂つて夜を徹してゐた

大隈侯病篤し

【東京電報】百二十五歳迄生きて見せるこ力んで日頃から養生其他に注意を拂し居たる大隈公は夫より感冒に罹り居たるが腎臟炎を發し膀胱カタルを併發し引籠中なりしが昨今病勢面白からず四五日前より食慾著しく減退し今朝は牛乳一合粥半碗を攝りたるのみなれば樂觀を許さない狀態である家人等は枕頭に詰切り看護を盡し居れり土井主治醫本日の診斷に依れば體温三十六度二分呼吸二十脈膊五十三であるこ

平壤野球リーグ戰

ライオン軍優勝す

【平壤】平壤體育協會主催の秋季野球リーグ戰は中學對ライオンにて十六日の日曜日こ廿七日の祭日を利用して南山町尋常小學校々庭に於て擧行されたるが最後の優勝戰は十七日午後三時より開始されたり第一回第二回兩軍共得點なく第三回に入るやライオン軍一點を先取す代る中學軍一點を恢復し同點こなる第四回中學軍の混亂に乘じライオン軍敵陣を襲ひ一擧六點を奪ひ大勢茲に決したるやの感あり代る中學軍無爲に終る第五回兩軍共に無爲第六回第七回ライオン軍各三點を入れ合計十三點こなる規定に依り十點以上の差ある時に依りゲームセットこなり十三對一にてライオン軍の大勝に歸し夫より篠田協會長より優勝旗の授與式を行ひたり時に午後五時半

野球リーグ戰

【鎭南浦】商工會社、銀行團、官業團、鐵道軍及商工學校の五軍よりなる鎭南浦の爭覇野球リーグ戰は十六、七兩日に亘り加德島グラウンドに於て擧行されたるが遂に商工會社の勝利こなり西鮮野球大會の參加權を獲得せり

南滿野球會

南滿醫學堂開校十周年紀念の爲め同校の敎授職員連を以て組織せる野球チームは十四日午後二時半から同校グラウンドに於て新聞記者團こ紀念試合を擧行した、試合開始に先立ち紀念撮影をなし稻葉堂長の試球式で記者團の先攻を以て開始し暮色漸く迫つたので七回を以てゲーム得點は四對三で記者團の敗こなつた、其れから職員食堂で牛肉のスキ燒會にて一同歡を盡して七時半散會裡に散會した、

高女庭球戰

仁川高女勝つ

【平壤】十五日修學旅行の爲め來壤せる仁川高等女學校生徒第四學年生徒は平壤觀察の後平壤高等女學校テニスコートに於て同校生徒こ庭球戰を行ひたるが五組の試戰にて優退二組不戰二組にて平壤高等女學校は終に勝を仁川女學校に讓れり

二流試合延期

十八日擧行の筈なりし二流野球決勝戰鐵道軍對殖銀團の試合は二十三日午後二時より滿鐵グラウンドにて開催するここに變更したり

大弓場落成式

龍山元町小學校內に新築中なりし龍山大弓場は此程竣成したるを以てこが落成式を兼ね來る廿三日午前九時より大弓會を擧行する由にて番組は競射一手金的二手、花的五手、的側十手なるが參加希望者は二十日までに元町二朝山醫師又は同町二の九三村山氏宛申込まるべしこ

米人レ氏の宅地の訴訟

米國人レーモンド、クラム代理人辯護士は十八日長谷川町一〇一支那人王竹臣元町二ノ八越和佐六同町四四往生內堅石及び朝鮮總督府を相手取つて訴額四千圓の所有權移轉登記抹消の訴へを京城地方法院に提出した理由は原告は長谷川町八八の一宅地二十九坪を大正二年三月總督府土地調査局の査定に基いて所有權を有してゐたが歸國の留守中係爭地の內卅九坪は竹臣から佐六、堅石こ轉々登記され目下堅石の所有地こなつてゐる又廿二坪の方は竹臣から總督府が買受けてゐる然れ共原告は該宅地を賣却した覺はないから該登記は無効であるこ云ふのである

黄金館　十九日より[illegible]日間天中國山花が『[illegible]』（京城劇社）[illegible]

名を救出す

【紐育電報】英國運送船ヘレナ號にて[illegible]を搜索中の[illegible]

誰にも出來る　八卦の立て方
銀座　本國堂易斷所編

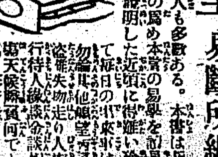

世間には折角の好運を逸して悲觀てる人も多數ある。本書は易道の大家本國堂に於て特に初心者の爲め本當の易學を誰にも解り易く手に取る樣に振ガナ付にて說明した近頃に得難い珍しい本である●筮竹●算木●は特別製の筮竹こ算本●を添へてあるから誰にもすぐ出來る●試しに易者へ一回の見料を以て此本を備へ必ず的中す又他人の吉凶を占ふても意外の利益ありハガキで申込めば代金引換送料實費にて送る　勿論其他願望、病氣、盜難、失物、走り人、旅行、待人、緣談、金談、出産、天候、隔離何でも思ふ事自分で占ふ
●筮竹　五十本　●算木　一組　無料添附　定價金壹圓五十錢　送料六錢
東京銀座二丁目十一　振替東京二五一八一　秀誠社

秋の音樂と着荷御案内!!!
○伊太利、佛蘭西、獨逸製
○ヴアイオリン、マンドリン
○コルネツト、ハーモニカ
○メトロノーム、手風琴
▲一度御照會下さい

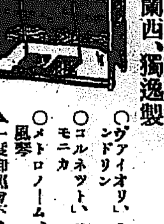

其他、蓄音器、和洋樂器、音樂書、運動具
日蓄京城出張所
釘本樂器部
京城本町　電話二一八三番　振替六八四番

尾張時計會社製繩獲器特約
各國時計　貴金屬各種　指環眼鏡類　蓄音器　レコード　萬年筆　金銀裝身具　其他製作　金銀メッキ　電氣
直輸入
藤田時計商會
平壤大和町十三番地
本店　京城本町三丁目　電話一四六九番　振替京城一〇八番
支店　新義州常盤町

赤い鳥
十一月號　藝術的兒童雜誌　學校家庭の好讀物
▲地中の世界……鈴木三重吉
▲熊虎合戰……宇野浩二
▲黒ん坊……吉田絃二郎
▲魔女の林檎……片山廣子
▲夢の幕（戯曲）……久保田万太郎
▲ちんころ（作曲）……草川信
▲猛獸使ひ（彩畫）……清水良雄
▲燈臺鬼（戯曲）……長田秀雄
▲朝顔の花……江口千代子
▲不思議の鏡……宮原晃一郎
▲魚の番人……中村星湖
▲雀のお宿……北原白秋
壹冊定價四拾錢・半年分同貳圓八拾錢　東京市外高田町目白　振替東京貳九四壹六　赤い鳥社

登錄商標
十二指腸藥
アンチロン丸
○○しき程偉大の効あり皆例敷萬證狀を影し飮食せず速に治り苦しみも疲れもせぬ故に如何程治り難い人でも忙しき人でも乳呑兒ある婦人でも寢ながらして居る人でも安心して服まれ少しも障りなし
○本府にて色蒼白く動氣打ち呼吸苦しき人は是非お試しあれ
價　一七日分　一圓　廿二日分　三圓　四十日分　五圓　送料十二錢　海外四十五錢
熊本縣隈府町　袋屋藥局　振替福岡七七九

寛永御前試合 (12)

小金井芦洲講演

第一一七席

ざう云ふ事があつてはモウ捨置く譯になりませんから、此の趣きを但馬守殿へ申上る、此の時に但馬守宗矩公、思はず兩眼を閉ぢて暫らくの間黙然こして居られまする淺野の雉子夜の鶴、子を思はぬ親こては御座いません、一人として役に立つ者はない、一人は早世一人は放蕩、此の二人の者は諦めても居るが、頼みに思ふ十兵衛が此のやうでは仕方がない、江戸表に於いて徳川家云々など、いふ事を口走り若し然んな事が上へ聞ゑれば、柳生の家は高飛車に改易、一家一門切腹仰せ付けられるは知れた事、已むを得ず遂々十兵衛三厳を大和の柾木坂柳生家御陣屋へ蟄居申附る事に相成りました處が十兵衛公は柾木坂へ御出になつた以來も相變らず家來を對手に詐しな事をする又或時大勢の家來を集め 十『どうぢや其方共に十兵衛能き物を見せて遣はさう、汝等は義經の八艘飛こ云ふのを見た事があるか、彼の壇の浦の戰ひに、平家の大將能登守教經に追はれて義經が逃げる、其時に八艘の船を飛んださ申す見たかどうぢや 〇『鈴公八艘飛びを見たかい 〇『知らんよどうも全然大昔のこつだからな… 〇『夫れやァ繪ぢやァないか……まだ我々其實物を拜見いたした事がございません 十『然らば十兵衛が見せて遣はす、コレ薙刀を持て』 家來共弱つた、どうも困るなァ對手が狂人だ狂人に刃物こいふ位剛い事が起りやァしないかこ思つたが一旦云ひ出したからには止めたこころで仰々肯きません、據ろなく薙刀ミ鎧を持つて來た、嚮て十兵衛公、衣類を脱ぎ捨るこいふこ忽ち鎧を附けた、勿論此の十兵衛公の早く鎧を附けるこいふ事は大概の方は御存じで、至つて早い、徳川家旗本の中で一番鎧を附けるのが早かつたのは例の大久保彦左衛門、大阪夏御陣の際、戰場見廻り役人が來た、其の時に大久保彦左衛門が幕の中で素裸體になつて居た、戰場見廻り役人の參りまするこ、突然幕の間から頭へ兜を載せて 彦『お見廻り役、御苦勞に存ずる』こ首を出した、見廻り役驚いて流石は彦左衛門、平常何かこ高慢の口を利くだけあつて、此の陣中に甲冑を燃ゆるやうに暑いのに、甲冑を附けて休息をして居る、ソコで早速此の事を大御所公へ申上げた、大御所家康公之をお聞き遊ばして、直樣彦左衛門をお召 家『アヽ彦左』 彦『ハツ』 家『承はれば其方は陣中に於て始終甲冑を附けて居るさうだな、此の炎天燃ゆるニ裸體で……併し其方兜を附けて幕内より首を出して居つたこ云ふ兜を冠つて居つ位であるから、鎧も附けて居つたであらう 彦『御道理でございまするが、實は此の時は素裸體でございました併し餘りお見廻り役へ對して失禮こ心得て、兜だけを頭へ載せまして首を出しました、然る所が家康公も呆れた 家『然らば彦左衛門、陣中に於て裸體になつて居つて若し不意に敵に寄せて來られたら其方は何こ致す 彦『恐れながら大言には似ますれど、此の彦左衛門十六歳の總角に、初陣の葉文珠山の戰ひに、一番槍をいたしましてより今日まで、一度として戰場へ御供に缺けた事のない我等、例令如斯樣な扮裝を致して居りましても、敵が三丁内へ掛りましたるまでは必ず鎧を附けて御覧に入れます

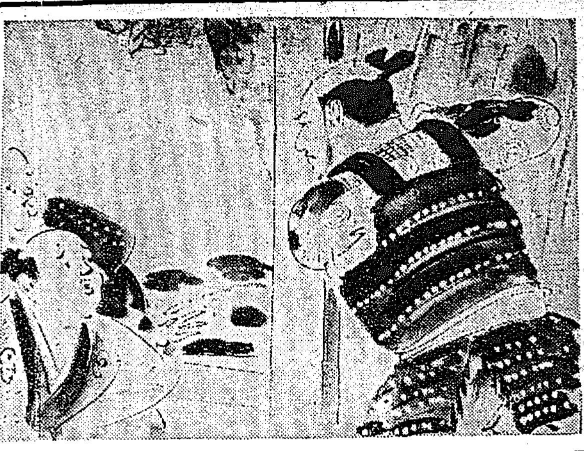

内科小兒科 皮膚花柳科 牧野沃度注射施行
永樂醫院
院長 今村純義
京城永樂町二ノ十 西本願寺前 電話一九四四番

皮徽科 (診察夜九時迄) 皮膚病 徽毒 痳病 (入院隨意)
京城明治町二丁目 佐藤醫院 電話一一七〇番

將棋新手合 (完)

於東京日本橋濱町三ノ四 濟呂木將棋所

平手番 ▲二段 松原山光(東京) △三段 坪井武雄(東京)

圖は前號指了迄の局面 △坪井氏 飛角銀歩

九	八	七	六	五	四	三	二	一
—	—	—	—	—	—	王	桂	香
—	—	銀	金	銀	金	—	—	—
歩	—	—	歩	歩	歩	歩	歩	歩
—	—	歩	—	歩	—	歩	—	—
—	—	—	—	—	桂	—	—	歩
—	金	香	金	歩	—	歩	—	—
歩	歩	銀	歩	玉	—	—	—	—
—	飛	飛	—	—	銀	—	—	馬
香	—	—	—	—	—	—	—	香

△七三歩ナル ▲五一銀 △三二歩(ル) ▲同金 △九六角 ▲六八飛ナル △四七玉 ▲六七成桂 △六三と ▲六六成桂 △五二と ▲同玉 △同銀 △角ナル ▲同玉 △六三銀 迄にて坪井氏の勝

濟呂木七段講評

▲ル二二歩打ち手筋なり

總評 本局は坪方相懸法を以て相對峙したるも後手方は違謀の策戦を以て八二飛と引きたるは後手方として當を得たる策なりしに中盤四二銀こしたりるは先手方より強襲を許す形勢險惡となりしもただ角將を手に持ち八四飛と防げば面白かりしを五三角八五飛の誤手を成したる爲め遂に指し切れ形勢こなり敗れたるは致し方なかりし

十月二十日

(舊暦九月二十日) 水曜日 丙辰 八白 先負 危 翌宿 鬼宿

▲八白▲登り過ぎては急轉直下不利の地位に落つる事あるべし

▼九紫▲午前中稍凶午後は大吉 新舊事共に進むほど利益を占む

▲一白▲失敗多き日新事は冷に考へてから行ふべし衛生用心

▼二黑▲倦怠の日小事こ雖も侮るべからず新規の企て成り難し

▼三碧▲平穏なるも動もせば迷惑な事持ち込まる、日舊事は吉

▼四緑▲迂濶にして盧を突かる、日求職金談縁組等して功なし

▼五黄▲諸願成就の日開店旅行求職結婚其他交際方面にも大吉

▼六白▲運氣よく諸事進んで利益あり新事業の計畫に有利の日

▼七赤▲焦らずば拾ひ物あり急けば躓く如き日心して進むべし

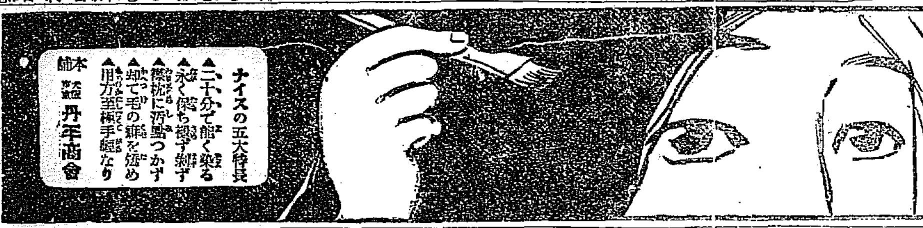

自働車定期運轉
〇平壌、江東、成川間、平壌、破邑
〇平壌、順川、新倉間、平壌、北倉
〇市内遊覧、停車場送迎
名勝古蹟案内隨時運轉
▲販賣部
米國フォード自働車會社自働車及附屬部分品一切セールフレザー株式會社西鮮特約販賣ダンロップ、グッドリッチ、アジヤックス、タイヤー、ビル油グリース其他販賣
▲朝鮮平壌府大和町七番地
株式會社 半南自働車商會
電話長五五五番六〇六番 振替口座京城八九九三番

恩給 年金 長期立替 賜金通帳買入 外ノ特ニ歡迎
三十九年創業 上州屋
大阪日本橋北ノ辻南五四三九
博多取引所仲買人

忘れずに仁丹馬力で活動あれ

仁丹武装を

金言 健康は運命に勝つ (仁丹保健標語)

仁丹召せば…胃腸を活潑に…頭腦を明晰にし 事務を敏活ならしめ…煙草代用となり…音聲を調へ 旅行…散歩…讀書…惡疫豫防に…皆好適

TUYOL

治淋新藥 ツヨール

下山 慶松 朝比奈 田中 特川 各博士臨牀實驗檢定

殺菌力的確 利尿顯著 副作用絶無

本品の新藥的價値は臨床藥局方參照

價 粒五十粒百粒廿五瓦百瓦四百五十瓦入 錠劑各藥局にあり

製造元 東京市日本橋區堀留町 ツヨール商會

發賣元 大阪伏見町 日本藥品洋行

うつり香床しい

金鶴香水

ハンカチに……御召物に……

製造元 東京市日本橋區 大崎組 長瀬商會

B.27

鮮美の色 永久不變質

サンエスインキ

無限の需要 販路擴大

For Fountain pen. ◆萬年筆用◆

For writing. ◆筆記用◆

サンエス萬年筆本舗

東京 大阪

細沼株式會社

札幌・金澤・名古屋・福岡

元山經濟

元山朝鮮支店調査

(七二・六二五圓)米(三三・〇…)他の輸移入品は打綿(四四・二…)七八圓)黑鉛(二七・一五九圓)…四一圓)清酒、セメント、石炭等…荷動きあり從つて此方面の資金…騰し京城一等石炭米三十五六圓…絶したるのみならず…にも僅少…に於て牛疫發生の爲め出廻り中…ありて弱々ながら取引あり相場…は七圓五十錢見當なり…五圓見當なり

小學校運動會盛況

…終了した…

新義州貿易高

他見物人雲集し非常の盛會裡に…十六萬七千四百八十七圓にして前年同月に比し輸移出に於ては…

【全州】全州商工會は從來山崎晴五郎氏會長こして努力し居たるが…一層商工業の改善發達を期すべく…向して毎月會報を發行して配布…

不謹愼なる
商取引を戒む
鮮銀大阪支店支配人 中西喜久男氏談

鮮銀營業部長より大阪支店支配人に榮轉せる中西喜久男氏の談曰く

外形上安定

內地鮮滿を問はず昨春不況以來の不安狀態は大體過ぎ去つて外形上安定を得たと見ても差支なからうかと思ふ只茲に憂ふべき點は之又內鮮滿を通じて一般商人の腦裡に於て機會だにあらば過去に受けたる損失を一擧に恢復したいと云ふ氣分が橫溢して居る樣に思はれる事である何故かと云へば米作が豫想されれば米を當て煽り米棉不作が傳はれば直に三品市場が活躍する三品市場の景氣に連れて北濱兜町が非常に活氣を帶びて來るそれに對し値に反對材料が現れると忽ち

沈衰暴落

する局外から見て洵に市場の取引不謹愼極まる取引が浮薄で確實性が缺けて居る總ての調査を最も精密にして而して眞に進むべきものならば進むもよい口附和雷同的に相場の綾を狙つて一攫千金をやりたい氣分を除かねば外形的安定と見へても何時財界の不安狀態を再現するかゞ氣遣はれるのである現に最近に勃發して今尚解決せざる

京取の紛擾

の如き前の氣分に襲はれた結果には非ざるか私が京城を去るに臨んで特に朝鮮に於ける一般商界の堅實なる恢復と發展を祈ると極めて切實なるものがあるのである

依然停頓
京取問題經過

去十六七日の休日は京取紛擾解決の絕好機會なりとして賣買當事者は是非共解決の曙光を認めんと奔走せるが如く其間に於ける賣買兩者の行動を摘記すれば左の如し

賣方井口氏は買方中津留氏に會見を申込み或種の條件を提議せるが其內容を仄聞するに(一)過般の調停委員會棒値を引上ぐること(二)今週物の受株は買方に於て全部之を引取ること(三)來週物は解合をなすこと等其主なるものなりしが今週物の引受けこそ來週物の總解合は買方の容るゝ所とならずして物別れとなりたるが如く更に井口仲買委員長は朝鮮實業銀行創立當時京取仲買人組合が活動應援せる緣故によりて古城實銀頭取を通じて美濃部總裁の調停を乞はんとしたるも美濃部氏も容易にかゝる紛擾の渦中に入るべくもなしとて中止の姿となりたり

天日氏調停案

十七日井口氏は天日氏に面會せるが天日氏は左の如き提案をなせり

一、過般の調停案の解合値段を今少しく安くすること其差額は或…

の方法(天日氏に於て何等か成案ありと云ふ)によりて補塡する事二、仲買人も組合基金は全部を提供すること其代り川崎氏も三萬乃至五萬圓を出すこと

右の案によりて天日氏は川崎氏に面晤したりと云ふも其結果に就ては詳かならず井口氏も十七日夜某所に於て川崎氏に面晤せるが川崎氏は俸値を百三十圓以下に引下ぐるは出來難きことを言ひ殘して別れたり要するに休日中は奔走の割に格別の成果もなく經過したり

承諾書疑義
仲買組合無回答

京城仲買人組合は京城證券信託株式會社に對し本年四月當時商取引上の連帶責任の承諾書を差入れあることは既報の如くなるが該承認書にある當日市場の引値云々を處分當日と解し夫れは是非共立會の必要ありとの見解を持するが如くにて例の短期取引の買方の取未濟の分に對し仲買組合にては信託會社よりの再三の引受請求に對し何等の回答をなし居らず

鮮滿商議
聯合會
(十五日の分)

【平壤】鮮滿商業會議所聯合會は十五日午前十一時西村殖產局長篠田平南道知事其他官民有志多數出席開會さる先づ德野氏(平壤)より開會を宣し松井平壤商議會頭は恒例に依り主催者として式辭を朗讀し次で齋藤總督(德野氏代讀)西村殖產局長、篠田平安南道知事早川滿鐵社長(安藤運輸課長代讀)楠野平壤府尹有賀殖銀頭取(德野氏代讀)平壤銀行團(廣山大同銀行頭取)淸水東拓平壤支店長等の祝辭を述べ總監竹內遞信局長久保滿鐵理事の祝電朗讀に次いで出席者總代として奉天商議會頭堀謙氏の祝辭ありて閉會次で一同記念撮影をなしやがて一同は殖產局長の午餐會に臨めり

午後二時二十分再會釘本氏(京城)恒例に依り主催地の商議會頭を議長に推薦せんことを滿場に諮り全會一致にて可決直ちに議長着席次で釘本氏京城從來副議長選擧の場合主催地が朝鮮なるときは滿洲側より選擧する例とす其選任に就ては議長の指名にすべしと述ぶれば滿場異議なく贊成す

議長は直に堀氏(奉天商議會頭)を推擧す(滿場拍手起る)

德野氏平壤恒例に依り會計員選任のことを滿場に諮る結局議長の指名に依ることゝなり安東京城釜山の三氏を選任す次で德野氏(平壤)より事務報告ありたり

堀氏(奉天)次回の聯合會開催地は滿洲側に於て協議の上安東に開催する事に申合せたり贊成を望む旨を述ぶれば滿場異議なく可決す議長議事に入る以前に於て御臨席の西村局長の鮮滿に關する經濟上の御意見を聽く事にしたいと述ぶれば滿場拍手して贊成す次で西村殖產局長より大要左の意味の演說ありたり(別項)之より日程に入る

▲議案第一號 重ねて朝鮮及滿洲を通じ鐵道貨物の連絡施行方を南滿洲鐵道會社並に關係當局に要望の件(京城提出)

本岡氏(元山)議案に重複の嫌あり本案及平壤提出案は殆ど類似の問題なれば議事の進行上整理委員を選び整理の上審議すべし殊に本案の如きは前年來再々之が懇談に對し要望したる目下の緊切なる問題なり場合に依りては臨席の安藤運輸課長の意見を聽かん

議長本岡氏の發議に依り議事の進行上議案整理の爲め委員を選擧することに御贊成なるやと滿場に諮りたるが結局三名の委員を議長に於て指名することになり左の諸氏當選す

釘本氏(京城)藤平氏(安東)本岡氏(元山)

尙本岡氏(元山)の發議にて書記長を該委員會に列席せしむること〻なり議長は滿場の同意を得て左記各地の書記長を指名す奉天、營口、釜山、仁川、平壤以上五ヶ所

本岡氏(元山)時間の省略上順に他の議案の滿鐵當局に關する問題は本日中に議了を要し明日之を提案すべしと述べ一同之に贊成す當日は之にて閉會したり時に午後三時(本記事は十六日の分と前後して十八日にいたりて到着せしため以て已むなく本日掲載する事とせり)

總督の祝辭

第四回鮮滿商業會議所聯合會の開會を祝し各位の御健康を祈ると共に充分御奮勵あらん事を望む

穀信創立總會

京株穀物信託株式會社は十八日午後三時より京城公會堂に於て創立總會開催し創立委員長の經過報告、議長の選擧、定款の審議、取締役監査役の選任、相談役の選任をなせるが社長は天日常次郎氏當選せり

穀信重役決定

別項穀物信託重役左の如く決定せり取締役、淵木喜次郎、執行猪太郎、村伊三郎、崔贊熙、天日常次郎▲監査役小山庄三、澤村九平、朴承稷

商議選擧名簿

京城商業會議所評議員は來る十二月一日全員三十名の定期改選を擧行さるべきが右改選に要する選擧人名簿は來る十一月一日より一週間(日曜を除く)毎日午前九時より午後四時まで商業會議所に於て關係者の縱覽に供する由

全北檢米成績

【全州】全北管內に於ける九月中の檢米數量及其成績は檢查米叺數は二萬七千九百八叺內一等米三百八十六叺二等米八千七百十叺三等米一萬七千五百四十八叺不合格品二十二百六十六叺

韓一群山派出所認可

株式會社韓一銀行出願に係る江景支店群山派出所設立の件は本月十三日附を以て總督より認可ありたる由

○朝鮮銀行券 十四日現在左の如し

發行高	一〇六、七八三、五一五〇
正貨準備	五五、一一四、六三五五〇
保證準備	一、六六九、〇八九、九五

○日銀概況 十四日現在左の如し

發行高	一、一二六、二四三
正貨準備	一、二二六、二〇〇
發行餘力	一二〇、〇〇〇
許出高	七八、七二三

株式 (十八日)
現株市場出來値

銘柄		前場 今週中	前場 來週中	後場 今週中	後場 來週中
京取	寄	…	…	…	…
	引	…	…	…	…
仁取	寄	…	…	三五〇〇	…
	引	…	…	…	…
鮮銀	寄	一三五六〇	…	一三五六〇	…
	引	…	…	…	…
同新	寄	四〇一〇	…	三九六〇	…
	引	…	…	…	…
殖銀	寄	五三〇〇	…	五三〇〇	…
	引	…	…	…	…
同新	寄	一五〇一〇	…	一五〇〇	…
	引	…	…	…	…
實銀	寄	九一〇	…	九一〇	…
	引	…	…	…	…
商銀	寄	四八七〇	…	四八七〇	…
	引	…	…	…	…
同新	寄	三三一〇	…	三三一〇	…
	引	…	…	…	…
漢銀	寄	三九一〇	…	三九一〇	…
	引	…	…	…	…
同新	寄	一〇八〇	…	一〇八〇	…
	引	…	…	…	…
韓銀	寄	三九〇〇	…	三九〇〇	…
	引	…	…	…	…
東拓	寄	六三一〇	…	六三〇〇	…
	引	…	…	…	…
同新	寄	二〇八〇	…	二〇八〇	…
	引	…	…	…	…
鮮土	寄	三三〇〇	…	三三〇〇	…
	引	…	…	…	…
朝紡	寄	三五一〇	…	三五〇〇	…
	引	…	…	…	…
滿毛	寄	一八七〇	…	一八八〇	…
	引	…	…	…	…
京電	寄	五五八〇	…	五五八〇	…
	引	…	…	…	…
同新	寄	四一〇〇	…	四一〇〇	…
	引	…	…	…	…
電興	寄	七八〇	…	七四〇	…
	引	…	…	…	…
朝郵	寄	…	…	三八〇〇	…
	引	…	…	…	…
帆鐵	寄	九八〇	…	九八〇	…
	引	…	…	…	…
中鐵	寄	三九〇〇	…	三九〇〇	…
	引	…	…	…	…
滿鐵	寄	一一七〇〇	…	一一七〇〇	…
	引	…	…	…	…
嘉鐵	寄	三九〇〇	…	三九〇〇	…
	引	…	…	…	…
同新	寄	三六〇〇	…	三六〇〇	…
	引	…	…	…	…
東亞	寄	三八〇〇	…	三八七〇	…
	引	…	…	…	…
同新	寄	一八〇〇	…	一七七〇	…
	引	…	…	…	…

乙の部

銘柄		前場 今週中	前場 來週中	後場 今週中	後場 來週中
信託	寄	九七〇〇	…	九四〇〇	八五〇〇
	引	…	…	九〇〇〇	六五〇〇
安取	寄	三一〇〇	三三五〇	三一九〇	三三二〇
	引	…	…	三〇〇	三一七〇
大新	寄	一三四〇〇	…	一三四〇〇	…
	引	…	…	…	…
上取	寄	六〇五〇	…	五八〇〇	…
	引	…	…	…	…
新東	寄	一二四〇〇	…	一二二〇〇	…
	引	…	…	…	…

短期取引

銘柄		前場	後場
京取	寄	…	…
	引	…	…
仁取	寄	…	…
	引	…	…
大新	寄	一三三〇〇	一三三〇〇
	引	一三二〇	…
滿毛	寄	…	…
	引	…	…
朝紡	寄	…	…
	引	…	…
京新	寄	…	…
	引	…	…
拓新	寄	…	…
	引	…	…

出來高

甲部	三百三十枚
乙部	二百二十枚
短期	四十枚

累計

甲部	九十三萬四千九百四十枚
乙部	五十一萬七千四百九十七枚
短期	八十萬四千八百枚

東京現株

銘柄	十八日前場	十五日後場
鮮銀	一二〇・五〇	一二〇・五〇
同新	四五・〇〇	四五・〇〇
東拓	六〇・〇〇	六〇・〇〇
同新	二一・一〇	二〇・五〇
滿鐵	一〇七・〇〇	一〇七・〇〇
同新	二五・八〇	二五・六〇
殖銀	五〇・〇〇	五〇・八〇
同新	二三・五〇	二二・三〇
東株	二五〇・五〇	二三三・〇〇
同新	一二・八〇	一三・〇〇
滿毛	七五・〇〇	七九・〇〇
朝紡	二五・七〇	二六・六〇

大阪株式

銘柄	十八日前場寄付	十五日後場大引
大株	一五三・一〇	一五四・八〇
同新	一二四・六〇	一二五・五〇
郵船	一三・七〇	一四〇・〇〇
同新	三三・一〇	…
商船	五三・〇〇	…
同新	二六・五〇	六二・三〇
鐘紡	二〇・六〇	…
同新	三五・四〇	…
東新	一四五・〇〇	一四五・五〇

銘柄	十八日前場大引	十八日後場寄付
大株	一五三・二〇	一五三・一〇
同新	一二四・七〇	一二五・二〇
郵船	三九・六〇	…
同新	五三・一〇	…
商船	六一・五〇	…
同新	二〇・〇〇	…
鐘紡	三六・三〇	三六二・〇〇
同新	三五・一〇	三五二・〇〇
東新	一四五・一〇	…

大阪延取引

○十八日前場

銘柄	寄付	大引
大新	一二四・五〇	一二四・八〇
鐘新	三四九・一〇	三九四・六〇
天取	五五・五〇	五六・〇〇

○十八日後場

銘柄	寄付	大引
大新	一二四・六〇	…
鐘新	三五〇・〇〇	…
天取	五六・四〇	…

安東株式

	寄付	大引
○十五日後場 安取當	三二・九〇	三二・七〇
安取先	三三・九〇	三三・〇七
○十八日前場 安取當	三二・八〇	三二・九〇
安取先	…	…

受渡至難

既報の如く去る十四日決行すべき筈の十日限受渡は今十八日午後三時迄に延期されたが

午後二時頃の形勢では賣買双方共に到底實行困難の模樣にて之れに對して市場側が果して屢々聲明したる如く斷乎たる處置を取るや否やも亦不明

今日は殆んど無政府狀態にて會社も仲買人も呆然たる有樣にて正直に會社も仲買人も客筋も益々悲境に沈淪しつゝあるもの如し

其後の一案

市場今回の紛擾は何れにしても徒に放任し置くべきにあらずとして非日委員長を始め一部人士は休日を利用して調停運動を試み又日氏等も大に憂慮し解決の途を見出さんと運動しつゝあり其の重なる解決案として紛擾の調停案中の棒値百三十圓を二十圓位に引下ぐることゝ實株提供の分と空買の分を區別して決濟棒値をシンゲートにて引受くる價格と信託會社より借入るゝ資金の頭金位を仲買組合が現物問屋組合當時會社に對し相當援助したる關係上古仲買取が動かして低利資金を借入るゝこと等にして有は三圓にて一萬五千株を引受くるとするも其れ以外の三千株許りは川崎に引受けさへ買方の引受けて居るが共の引受けざる事にては苦痛なるべしといふ狀態にて非口氏と川崎支配人堀氏との會見にて非口氏より提案されしといふ發案されたるものらしく又の一案と見ゆるに

聞くに棒値を今少し引上ぐること今週物は受渡を履行すること來週は全部解合ふこと川崎の四十萬圓賠金は取消すこと等を列擧されて居るが右の中來週物の解合ふといふことは最も注目を要する點で買方では今週の渡株には困難を感ぜざるも來週物には株不足を來す恐れあり買方は此の一點を狙つて居る故に右の案も到底纏まらざるべし

結局不能

本日受渡の定刻たる午後三時迄は買方の渡株四割川繰つたのみ買方は全部の渡株出揃へば受取るべしとして未だ現金を見せず市場は止むなく又々六時迄延期した

信託株暴落

京取紛糾に伴ひ信託會社の收入全く杜絕したるのみならず代引株の處分次第にては破產せんとも限らずとの悲觀より投物多く前場百圓を割り後場は八十五圓に暴落した

讀者の聲

京取株受渡紛擾は日を追ふて益々悲慘に陷れるは朝鮮唯一の株式市場さへ誇りたるだけ社會の信用も拋たずして京取紛擾の暴露により實に已むなく小生は會社に對し今後經濟界に及ぼす影響甚だしからんことを恐れ先に當局者の一層の注意を喚起し當局者の一斷を促したる次第なり上に於て我々當事者の處置を期すべく事に當るのは頗る迷惑千萬なり(匿名生)

北濱だより

結局は嫌氣崩れ

株端に減入り込んだ現下の人氣には少々位の材料では反應がありさうもなく同時に相場も動きが取れず當分は殆ど安値を突込ます戻を待つ買ば下がり方と云ふ興味索然の小高下を繰返す事で無くなつた上向き掛けでは無雄作に掛ける人氣が今度は期近に繰つて取崩し殆んど手詰まりとなり以上所詮は賣方の手綿がら人氣の上にも自然と手繰り手を呼ぶ順序を辿り二十日位きの休會明け後の下眺さるに相場味が感じられて來たら一般も赤頭來の如き小高下を繰返さんより寧ろ此際ドカ下げをやる方が灰汁拔けが早むる道理として歎迎するらしい風がある

仁川 ㊗福 期米

双方の駈引
社長の不熱心

決濟股の紛擾は延びて京取市場に信託會社の存亡問題ともなり仲買人も死活の境に在りながら双方共に飽迄も協議し買方は金部金融にて以て買建數金部の株を揃へて實行致すならば受取らうと豪語し賣方は名義の一株も空株はなし買方が金を揃へれば何日にても渡すさと互ひに水掛論を繰返して居る、など其の無誠意に怒らざるを得ない此際仲買も胸襟を披瀝して解決に一歩を進むる義務あると共に市場當事者は死力を盡して此の難局を救はねばならぬ然るに

釘本社長は此の大問題を外に平壤の商議聯合會に走り一旦京城に歸城しながら再び出張するなど其の不熟心無責任には關係者一同憤慨せざるものなく問題が落着するとしても社長不信任の聲は市場の內外に起るべく觀測されて居る

仁川米豆取引所仲買人
㊉仲買店
仁川港仲町三丁目
電話長四〇四番二〇番
電略(ア)又(ハ)(カネ)

株式會社仁川米豆取引所仲買人
㊎仲買店
仁川府港町五丁目六番地
電話長五一二番
電略(ン)(ニンセカネヨ)

米況 (十八日)
仁川期米
前場激落
跡跳返す

二日續休會中正米が不勞に賴たるさ中期米さるも後場は當先三十三圓九十錢と五十三丁安の大阪寄四十三圓を入れし當限の軟調に大阪寄は前場に比し小口買方の狼狽投げを入へて急落

十三錢と八十九丁安

▲第一節 大阪寄りの未着に當中中三節各限連續下の小口投げにて先限四十錢と引

▲第二節 當中出來ず先三十三圓を入れし當先二十錢と崩れ

▲第三節 當限來ささも中三四十五錢と小戻して引

▲第四節 當中出來ず先二十錢と崩し押目待ちの買物に三十五錢と跳返して引

▲第五節 當中出來ず先二十錢より更に五十錢と返し戻待らの買物に三十錢と叩きしも押目は小口の買物に十錢と叩きし

▲第六節 當中出來ず先五十錢と始めたる模樣先大阪一圓十錢の高移りに大手筋の買物に對し四十五錢と跳返して引

(北)北島仲買店
仁川米豆取引所仲買人
電話長三二八番三六番
本店電話二七三番

五錢と瓦落
手詰な軟派の日先の買物に五十錢と跳返し更に三十二圓二十錢ご
反撥し十五錢と戻り待ちの賣物に提戰して引

後場往來

▲第一節 大阪後寄四十一圓十九錢の移りに當中出來ず先三十三丁安に寄付

▲第二節 當中出來ず中五十錢より七十錢と上向き二十錢と叩かれ四十錢と引公定四十七三錢

▲第三節 先五十錢より四四丁戻し引公定八十八錢引公定八十八錢

	前場公定値	後場公定値
寄付	三三・九〇	三四・〇三
止値	三三・八〇	三四・〇三
高値	三四・〇〇	三四・五三
安値	三三・二五	三三・五〇
一節	三三・九〇	三四・〇〇
二節	三三・六六	三四・七三
三節	三三・八八	三四・四七
四節	三三・四八	三四・〇七
五節	三三・八〇	三三・四三
六節	三三・七〇	三四・四三

	當限	中限	先限
限段	…	三三・〇〇	三四・一〇
取組高	…	…	…
出來高	…	…	…

定期大豆

▲第一節 本日は一月限新市發會の當日なるに拘らず三期を通じて出來不申に終れり

京城正米

定期は浮動的亂高下を續け居れる一面內地正米は東西兩市場を通じて在米の激增を示し各手筋共買控へ模樣にて人氣軟化の傾向あるなど影響し來の不振にもあり益盛況に乘じて其他の安頼入込み頗る見當らず地方に依り穀物も其他の相場ヲ頭に見ず今少穀安の步調となりし丈は上物二十三圓換み十六日以來相場に立至り九圓五十錢乃至二十八圓五十錢とに曜日に比し

約二百丁の暴落

白米減切安

白米は原料安さ內地注文の不振により減切安氣配となり市中卸値は三十八圓乃至八圓五十錢見當を唱へられ〻に至りしのみならず原料さの採算上にも一段の下げ餘地あるものゝ如く眞先頃る軟弱なり

大豆

正米安に連れて豆穀も軟調を辿り買物極めて閑散なり相場は格別の變動なしと雖ずいくぶん不勞の傾き龍山物乘りの十八叺擔ぎみを唱ふるも買人尙進まざる模樣なり

賣過ぎあ一巡

本月新市發會日の大阪四十二圓五十九錢と當市場の四十一圓五錢を今日迄の最高として又之れを以つて日迄の最高なりしと以つて內地作柄悲觀の漢化さなり今日ずも此擔つけ米の濃厚に伴ひ今日の遂落は寧ろ當然にて現下の正米事情より遠斷する時は容易に樂觀買を許さゞるものありと雖何分高値より九丁

正米軟に氣崩

休日前の暴落にて小口買方の投物一巡せし模樣なるも打續く正米の軟弱さ前場の阪地の弱氣にて或一方針の方針が迫なるべく正常の分が低下し遂に之が建玉に歸り殘りの陷に向ひ更に七十錢の下落を見た。居る强氣筋も遂に此の總崩れにて一段と下げて居るが結局は弱者の弱みが陷るとは止むを得ない事で三の主力筋は更に此迄より買出動を試みんとする形勢ある等前途供給不安の鳴物の橫ばれる等より弱氣筋も此上の深入りは一考を要すべき處なら

丁の此大反落は下げ餘地あるや前てが疑の大反落なるや賣方が九月以降に於ける天候の不良に影響されし言は下關も天候不良乃至不作の說ありたるや其後二十餘圓の暴落となり止まるべきは止まり次いで前月の材料が出揃ひ新米先物は一般の地場のみならず悪化し今の大阪寄でも期限にかへて時に其の人氣は過日の高値二圓を此の如きに至り相場は或は一段の反撥あるを見るべし

大阪小陰模樣

休日明けの今朝は大阪四十一圓十一錢より軟派突貫が始むると同時に買方二二路筋の投米一段落を告げ七節一團を採用し硬派の中限實物を見りた錢を採り一時は上の一二四錢と叩かれ六十四錢の下げ新の三十二錢と返して大引したるが後は此邊限先の小底と目されつゝあるもの如し

株式會社仁川米豆取引所仲買人
㊈李孝健
電話長百四十五番
電略(リ)又(ハ)(ヤマリ)

南大門廻穀

仁川米五叺▲同白米五〇叺▲同白米二五叺

仁川正米

期米の惨落に買氣を殺がれ市況低沈ながら三等會物三十二圓の買唱に對し賣人は二圓五十錢を主張し取引更に行はれず新米先約は三十三圓見當にて小口取引行はれつゝあり

釜山正米

休日明けの期米暴落を移し當市場一帶に弱氣人氣一圓八十錢方の暴落を演じ北資良三十二圓七十錢の中力三十二圓五十錢にて五百俵出來せり大豆買物も▲ありて手堅く持合十七圓八十錢處にて四千俵の商內ありたり(十八日)

群山正米

十一月末限三十二圓三十錢先限三十三圓六十錢現物三十一圓七八十錢つ(十八日)

內地正米軟化
今日市中の東京五十錢大阪七十錢安
內地正米は一段軟化の模樣あり

仁川米豆取引所仲買人
㊃坂倉仲買店
電話三五五〇番
…有價證券現物賣買…

大阪三品
綿絲銀機相場四十二番
米棉二圓七十錢安

(竜)鳥居仲買店
仁川
電話六八三六番

各地期米
○十五日後場止め

東京	…	大阪	四二・〇〇
兵庫	…	下關	四一・三一
桑名	四〇・四九	名古屋	…
熊本	三八・八七	金澤	三八・四〇

㊊原田株式店
安東取引所仲買人
安東縣市場通
電話八六番七四番二七〇〇番

東京期米

	十八日前場寄付	十八日後場
寄付	四〇・七〇	四〇・七九
二節	・三五	…
三節	・六〇	…
四節	…	…
五節	・八五	…
六節	…	…

大阪期米

	十八日前場	十八日後場
當寄	三九・五一	三九・六九
止め	三九・五八	…
中寄	四一・〇一五	四一・〇〇
止め	四一・〇九	…
先寄	四一・〇一	四一・一九
二節	四一・〇〇	…
三節	五三・二五	・一
四節	〇・五二	・二
五節	五一・五	・三〇
六節	六・五	・〇
七節	七五・一三	・四八
八節	一・六八	…
九節	一〇	…
止め	六一	…

大阪竹原商店總特約店
京城現株取引市場仲買人
新田耕市商店
京城黃金町二丁目市場構內
電話長五七〇番、一九六番

兵庫期米

	十八日前場	十五日後場
寄付	四〇・九〇	四一・〇七
止め	…	…

下關期米

	十八日前場	十五日後場
當限 寄付	…	…
止め	…	…
中限	…	…
先限	三九・五〇	四〇・二〇

大阪三品

	十八日前場寄付	前場大引
十月限	三三・〇〇	三三・五〇
十一月限	三四・二〇	三三・六〇
十二月限	三〇八・〇〇	三〇九・〇〇
一月限	二九四・〇〇	三〇九・〇〇
二月限	二九二・〇〇	二九七・〇〇
三月限	二九〇・〇〇	二九六・〇〇

	十八日後場寄付	後場大引
十月限	三一一・〇	…
十一月限	三〇八・〇〇	…
十二月限	三〇四・〇〇	…
一月限	二九四・五〇	…
二月限	二九三・〇〇	…
三月限	二九六・一〇	…

大阪株式取引所仲買人
(株)象龍太郎商店
大阪市東區北濱一丁目
電話本局 八二二〇 八二一〇 八三六八 八二三四 八二九一 八二〇二

あにたも經濟雜誌無代進呈

大阪堂島米穀取引所仲買人
米 象忠次郎商店
大阪市北區堂島濱一丁目
電話北 一二六二 一三七五

京日案內

職業
寫眞特許品製造販賣 女子實用家庭品 月收賞與金步合 熱心の者は就職出來る 宅出張 有望 特約大募集 説明書無料進呈 大阪市東區本町 豐國總本店

五號活字十四字詰五行一回金壹圓 ▲行數は一回毎に二拾錢增 ▲料金は總て前金の事

賣家
御紳士向住宅二階建 湯殿水道電氣瓦斯アリ庭廣々木 多シ日當リヨシ希望者ハ左記へ 明治町一ノ七六 保田電二四五二

月俸
百圓以上の秀地ら外交員募集履歷書携帶本人來社詳細 面談但要保證人二名 京城南大門通三ノ二六 東洋電池株式會社

代診
一名 藥局員十名 欠員あり志望者は至急來院あり たし 仁川 佐藤病院

寫眞
技師一名至急入用 高給採用希望者ハ左ニ照會アレ 平壤府八千代町 電話長六五番 田村寫眞館

貸家
事務所向 希望の御方は左記へ照會あれ 中通 電話八二三番 (龍山)

讓店
金物味噌製造場及器具商品全部 八年間經營なしたる老舗なるも病氣の爲歸國す讓渡方法等は充分敎へます 龍山元町二 原商店

社員
募集す年齡二十五歲以上の外交員數名初收百圓內外▲集金係二名要保證人 京城南山町二ノ四二 日本簡易火災保險會社

看護
婦及見習婦募集 希望者ハ來談アリタシ 京城旭町二丁目 島崎病院

毛皮
並に仕立 なめし 鳥獸剝製標本製島類并材料 萬毛皮鳥キ貿易商 京城本町二 電話二〇六五番 元商行

觀相
石龍子先生直傳 從五位勳五等(龍條)酒井三郎太 京城本町五丁目八拾壹番地

恩給
及賜金類 即時低利 公債及び軍事賜金有價證券買入 京城古市町三五 江州屋本店假營業所

電話
至急買入たし 擔保高く低利即時貸出 京城南米倉町二丁目二番地 電話二六一五番 小出

記者
招聘 相當の學歷と文才ある者を要す 希望者は履歷書持參ありたし 京城南山町壹丁目 朝鮮及滿洲社

毛皮
なめし 並製造 各種毛皮豚毛牛油類買入 京城西小門內 紀州商會 七八(電略モリ)

事務
員入用 商業學校卒業程度 筆蹟良き者希望履歷書持參午前十時迄に來談 京城黃金町二丁目 高居自動車店

代診
に依頼されたし一般全科に經驗有り御都合の江戶三ノ二七 大阪西區市岡新道四花扇橫野一方 口 善雄

採用
資格經驗有る事務員及會計係數名 年齡三十歲以下仁川在保證人を要す 京城南大門通五丁目 仁川支店 京城會社 向司組

簿記
の心得ある內地人男子二十五歲迄の者を求む 希望者は自筆履歷書携帶來談ありたし 京城岡崎町材木商 大二商會

役警
內地人男子五十歲迄の希望者は本人來談ありたし 京城岡崎町 材木商 大二商會

林疾

第三ヨチノーゲン
平均百瓦の注射二回にて止痛止血(淋毒性膀胱カタル等)の効を上げ百瓦乃至三百瓦の注射四五回にて止腫す七十日間晝夜激痛したる淋毒性關節炎を注射一回にて止痛せしめたり主治醫に注射を求めらるべし

チエコール特三號
淋疾に特製されたる沃度劑にして六〇の沃度は白血球を增多し淋巴液を強化して淋菌を撲滅せしめ混合劑は目前に止痛止膿の効を奏す
二十日分四圓七十錢 (說明書進呈)
大阪市道修町 東京市久安町
高木商店藥品部

浪界の大天才子
天中軒雲月 來る
當る十月十九日より
五日間
黃金館

ウオルサム時計
絕對他店の追從し得ざる
破格の特價は
亦亦評判高かるべく
御注文殺到すべし
壹千個限り
到着
十八金片側12サイズ
☆印最上側入
ウオルサム七寶石入
特價 四拾八圓
送料卅五錢
京城本町二
村木時計店
電話長四七一番
振替京城二一九〇番

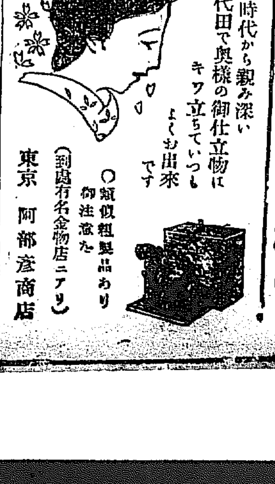

千代田のをし
女學校時代から親み深い
千代田で奥樣の御仕立物に
キヮ立ちていつも
よくお出來です
○類似粗製品あり
御注意た
(到處有名金物店ニアリ)
東京 阿部彥商店

▲締切期日 大正十年十二月末日

浮草 (82)

入江新八 作　守川早苗 畫

盆をごり 三

その盆踊りを見てゐると、實に不思議だつた。頼は道代に囁やいた。

『實に變な踊りですね、踊つてゐるのか動いてゐるのか、動いてゐるやうで踊つてゐるんですね。妙だなア、それで實に巧に踊つてる……』

さう云つて頼は感心した。

『面白い節の歌ですこと……何んて云つてるんでせう……』

『隨分振つてるな……分つた？今の文句……』

『エ……まア、醜いのねえ』

道代は云つた。夜眼には道代の顔が、さんなに紅らんだか、それは頼には分らない。何んでも隨分思ひ切つた卑俗な歌が調子だつた。

つづいて甲高な女達の聲と、海に晒らされた錆た男の聲とが、高調して歌はれたのだつた。

兩人はおもしろくて、暫く其所を立ち去らなかつたが。いくら見てゐても同じ調子、同じ歌が繰り返されて、同じやうにドン〳〵カン〳〵とモノトナスな音が續くので、彼等はもう澤山になつた。

『もう歸りませう、いくら見てゐたつて同じことですよ』

『さうですわね、歸りませう』

兩人は其所から人を押分けて出た。

『アヽ、好い月ですこと』

と、道代は海を見て云つた。月は小さく天の眞中に高く〳〵あつたが、海は實に廣く〳〵その煌々たる光を曳きひろげてゐた。世界の廣さがその目の前の海から連續して何處までも涯限りもないやうに見ゐた。

『此の儘、宿屋に歸るのは惜いやうな氣がしますね』

『本當に……』

『も少し、何處か散歩しませうか』

『エ、』

『海岸の方へ行きませうか』

『エヽ、何處へでも』

『八幡の森の方へ行つて見ませうか、あの樹立の中の岩の上に上つて、すつこし海を見ませうか？』

『エヽ、何處へでも』

と、道代は云つた。

頼は八幡の森の方へ歩を向けた。

もう夜は二時を過ぎてゐた。たまに燈籠の灯は殆ご消ゑて、一つ二つ夢のやうに淡い影を軒端に殘してゐた。月の光りにその光りは有るか無いか分らない位だつた。

『もう灯は消ゑてしまひました』

道代が云つた。海から吹く風が餘りに涼し過ぎて肌寒かつた。襟も袂も、しつとりと濡てゐた。

彼等は、もう人影も絶ゑて無い八幡の社の中へ這入つて行つた。

昔聞一度兩人で此所まで來たことがあつた。華表際に芭蕉の句碑があつて『この處目に見ゆるもの皆涼し』としてある碑が建つてゐるのを記憶してゐた。

その碑は人間の立つてゐるやうに、白々と兩人の眼に見ゐた。

『この所、目に見ゆるもの皆涼し……』

頼はさう口吟み乍ら、そして道代もその句のことを思ひ乍ら、一つ〳〵石段を拾つて上つた。

その石段は幾十段か數へきれぬ位、急に高く社の前に築き上げてゐた。八幡の森の社は海から拔いた斷崖の上にあつた。その斷崖の斜面に、その急坂は築かれてゐるのである。

頼は、四五段程登つた時に、道代の腕を握つた。餘りに急な坂は男の頼でも夜眼には登り難かつた。彼は道代が平氣でズン〳〵と登つて行くのを見てゐたけれども、それが危なつかしく思つたので、その腕を握つたのだつた。

『隨分ご險つて……』と、頼は云つた。

道代は、坂の危險を思つたわけではなかつたが、確かりと頼の腕に摑まつてゐた。さうして高い社のもう一つの華表を仰いでゐた。

京染 天下一品 京城本町三 ゑにや

十月!! お正月が參ります御校附の御注文はぜひこの月中に……縮緬、綸紗、羽二重等のお安い生地が揃つて居ります 京城櫻井町 みのや京染店 長電話一四六二番

川柳次の題

課題 『金』『虎狩』『謀叛人』『行倒れ』『友』『戀』『蛇』
賞金 天の句へ壹圓
締切 十月三十日
句數 五句以内
宛所 本社川柳係宛
用紙 端書に限る

短歌　尾上柴舟選

×

朝霧の動きに走る朝あらし背葉か吹きてつびらに鳴るも　松本てるか

しげり樹の脱葉に透きて今日の空晴れたりければ戸ぬくりにけり

河沿ひの青葉の上なわたる風つばらにきけば水の音すも

青若葉風み清みてこまかくもそよげる朝のうろこぐもかも

若葉山夕日照らへば川の面に風吹きつのり木々に騷ぐ見ゆ

朝あらし霧なはらへば果もなきこの草原に露充てりけり

×

ふる里の青き海はも今見ねん松籟の音の夢にきこゆる　芳浪

海青き防山町よふる里よ呼べば悲しく涙こぼるる

×

風なごむ夕べの沖にさりぶれ五六羽みゐて夕しづもるも　仙之介

小盤道ふて濁潮りに片輪月さやかにやどり影は動かず

×

少女子のまへ通ゐさきうつむきて唖なはく靜氣づきて悲し　深草清之助

急ぎつゝつまづきたれば少女子等一齊に笑ひ臨むけたり

たらちねの母なし子さて親なしの悲しき靜か思ね我れか

産科 婦人科 醫學士 二宮醫院 京城旭町 電話二二一〇 二宮亮吉

△貸間を求むる人に 本町二の四五に又蓬萊町一の二三に明間がある由 一ツ十七歳の○好生に各處より申込みあり本人來訪あれ、最後に求家求職等の投書は謝絶し切れぬ程澤山ありますので今後は公平に沒書にします（係）

△翁山なる君波柿是非お訪ね致し度い事があるのです永い一年間の沈默を破つて宿所お知らせの程願ひます 京城なる貴君の最も親しき友より

△瑕刀生に答ふ 刀劍雜誌は左の三ヶ所です 刀の研究 東京下谷茅町 南人社 刀劍と歴史 東京下澁谷羽澤文庫 刀劍會誌 東京九段中央刀劍會 何れも一ヶ月五十錢乃至五十錢（吉野生）

チブテルミ療法の 効果實驗 京城日報代理部施術 (電話二七四八)
施術時間は毎日午前九時から午後四時迄
△難病に惱む人は速かに物理療法を施されん事を御勸めします 慢性の難病でも速かに快癒するものが澤山あります
△神經痛やリウマチス、脚氣や淋病性關節炎、睾丸炎、痔疾、性或はリウマチス性心臟病等は勿論のこと、慢性の胃腸病や腎臟炎や婦人病などには卓効が有ります
△糖尿病ルイレキ腋臭痰疾や水蟲の如き頑固な皮膚病など藥の効驗ない病も全癒します。

第十一回 聯珠檢勝案 成績發表

正解案 (第四圖)

十	六					
	四	五				
十二	一	二	三	七	八	
い	九	十一				
に	ほ	は	ろ			

△十一の後「いろはに」の四追勝
△十二他ならば「ほに」の勝
△次は十の反對

二大發見 有村ドクトル 加藤博士實驗推獎
ばい毒 よこね
かんそ注射を要せず自宅に如何なる難病も下有て秘藥に治ずる良法ありふされた新藥の効果又は六號以上三りる其效六〇錢手續切に送れ秘密に郵送ゆ
ばい病 ろくまく
其他呼吸器病如何なる難病も百發百中必ず治る療法あり三錢切手送れ名古屋市中區南町二 合資會社 オール藥院

紳士用ゴム靴子供用一圓大人用一圓半 専賣特許紳士靴付總ゴム二圓半 雨用ボックス 耐久底金付 短靴 四圓半 編上 五圓半 短靴 七圓半 半長 ... 内地送料五拾錢代金引替は一割前納にあらざれば發送せず照會返信要 振替四七六五電話一六六 東京神田淡路町角 合名會社 柴田靴問屋 近當店の廣告を盗用し古靴及紙入粗品を販賣す靴屋有注意

肺病 前帝國醫科大學特命別科たる名醫を招ひし所長藥劑士赤井先生苦心研究の結果の和漢新藥ハガキにて其効力は倍大なり 中後の申込め 東京市向島小梅 東京醫化學研究所

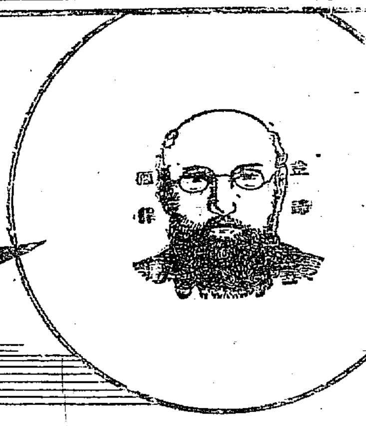
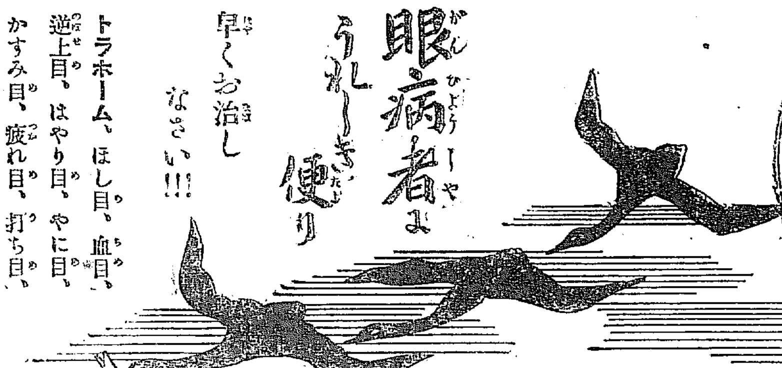

眼病者よ うれしき便り
早くお治しなさい!!!
トラホーム、ほし目、血目、逆上目、はやり目、やに目、かすみ目、疲れ目、打ち目、たゞれ目、などには
キミメ第一の 大學目藥
△十才以下の小兒には小兒用大學目藥あり
大阪市 參天堂合資會社

若返り度い方は
近頃九州帝國大學では若返り法の手術が實施されて居るさうですが……然しもつと簡單で……もつと安全な若返り法は「新美膚料クレームレート」をお附になることでムいます……本品の卓越せる美膚成分は皮膚に溶け込み擦込めばすりこむ程美化作用を發揮し……硬化したお肌に柔軟と潤ひとを與へ血行を良くし……老衰したお肌を若返らせて常に水々しい青春の色香を保たせます

若々しくする新美膚料 クレームレート

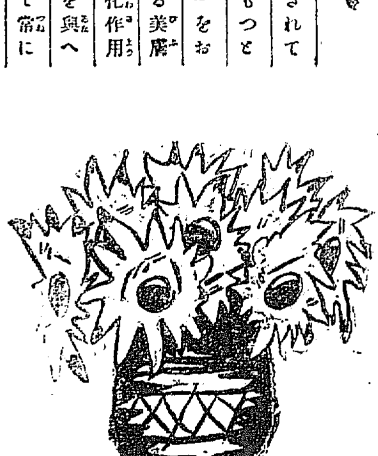

一瓶定價 特大瓶 一圓五十錢 大瓶 七十四錢 中瓶 四十六錢 小瓶 三十錢 六ちい瓶拾錢
レート白粉本舗 アルボース石鹸本舗 東京 大阪 平尾賛平商店
10.10−235

（内科）（外科） 岩田病院 附屬 沃度注射院 東京牧野沃度研究所顧問 正五位勳三等功四級 岩田末彦 京城蓮池町 電話一六〇五

朝鮮牛トランク製造販賣 柳製鉄金織トランク及毛布洋傘柳行李バスケット並ニ魔法瓶中瓶取替其他旅行用具一切卸小賣販賣 日の丸國旗萬國旗一式 京城本町一丁目 高木鞄店 電話二一五四番

瓦斯管 亞鉛引瓦斯管 各時在庫豐富 諸機械ウオシントンポンプ其他工具材料 大阪市西區立賣堀北通三丁目 塚本商事株式會社大阪支店 電話新町一九八〇・一九九〇・二一八

毛深き方は
◎人の毛なれば五分間で取る藥
◎除分の毛が取れ美しき肌となる
塗れば五分間で剃刀でそつたより美しく顔も手足も毛が無くなる塗ればいやらしい濃い毛でも次第に目に見へて薄くなる最新發見毛生止藥をハガキで申込次第通知す
東京淀橋柏木八四 池田はな子

外科内科 皮膚科 X光線K S式ヂアテルミー科 京城旭町 島崎病院 電話一七三六番 院長 正六位勳四等 島崎龍一 入院室完備

森永チヨコレート

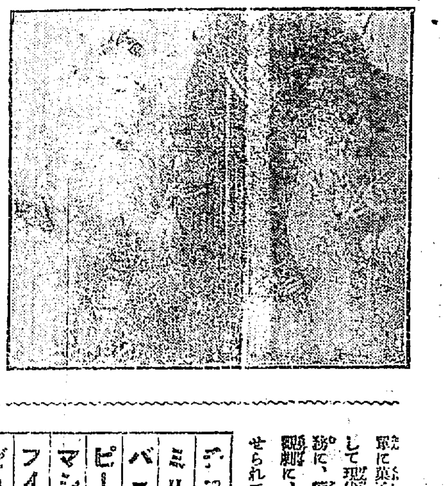

寫眞はチヨコレート樹の花──熱帶植物で七八箇月續しに幹から直接に開花し、花も果も一時に見らるゝ奇觀がある。

單に菓子として許りでなく、滋養的食物として現代はチヨコレートを第一とする。執務に、旅行に、運動に、散歩に、觀劇に、疲勞の補ひとして絶好の嗜好品とせられて居る。

チヨコレートクリーム
ミルクチヨコレート
バニラチヨコレート
ピーナツトチヨコレート
マシマローチヨコレート
フインガーチヨコレート
ゼリーチヨコレート
スヰートチヨコレート
ビターチヨコレート

森永製菓株式會社
0'−10